朝鮮日報 夕刊 十八日(火) 本紙朝夕刊十二面

西南側의抵抗에 斷乎武力制裁!

最後勸告에不應하는때엔 蔣氏廣西對策決定

【廣東十七日發同盟】行政院長蔣介石氏는 廣西省政府主席、黃紹雄氏를 廣東에서 마저十六日黃浦行營에서 또十七日午前 廣州市迎賓館에서 前後二回에 亘하야 朱培德、黃紹雄、余漢謀氏等中央廣東兩軍首腦部를 網羅한軍事會議를 開催하야 對廣西策을討議한 結果 李宗仁 白崇禧氏의 强硬한 態度와 蔡廷楷氏等第十九路軍의 幹部十數名이 十五日極秘裡에 南寧에 進出한 事實等에 鑑하야 到底政治的解決의 餘地가 업다는 結論에 到達하야 斷乎武力制裁를 實施하기로 決定하고 左記事項을 決定하얏다

一、白崇禧氏에게 最後通牒을交付하는同時에 黃紹雄氏로하여곰 西南問題의 政治的解決에 關하야 最後的 勸告를 行하게 할 것

一、右에 對하야 李、白兩氏로부터 一定期間內에 圓滿回答을 接受치못할境遇에는 黃紹雄氏는 廣西綏靖主任兼第八軍總司令에 就任을 受諾하고 率兵西進할것

一、廣西省境에 進發한 湖南貴州、雲南의三省軍은 이에 呼應하야 一齊히 省內로 向해進擊을 開始할것 (寫眞은 蔣介石氏)

李、白兩氏에 退去命令

【廣東十七日發同盟】蔣介石氏는 十七日午後 李宗仁、白崇禧氏에게 打電하고 三日以內에 廣西省을 退去할것을 要求하엿다고 한다

對中外交一元化

川越大使北上을機로

【東京電話同盟】川越駐中大使의 北上으로 日中間의 經濟的政治的提携가 積極化하게 되엇는데 外務當局에서는 이를 機會로 外務、陸、海軍三省駐外各機關의 連絡을 一層 緊密化하야 外交一元化를 徹底히하려고 近近 그具體化에 進出할 方針이다 卽 廣田首相의 外相當時의 提言으로 提携論이 擡頭한 以來大使館昇格 北中事件等의 諸問題에서도 如何튼 外務軍部의 不一致가 一部에 傳하야 이때문에 誤解를 生하고中國側에 無用의 警戒의 念을 與하야 日本國策遂行을 阻害케한 實例에鑑하야 有田外相의 提唱에依한 陸海外務三相會議의 定期的開催로 中央部의 對中政策은 거의 完全한 一致를 보게 되엇스나 駐中機關에는 이것이 徹底치아니한것가튼 感을 與하야 이때문에 過般의 西南問題가튼것도 마치日本駐中官憲의 一部가 西南派를 援助한것가튼 印象을 與하야 부질업시 排日의 口實에만 使用되어 不利한 形勢를 誘致하고잇다 그리고蔣介石氏는 西南統一의 氣勢를모라 이어山東의 韓復榘氏 冀察政權의 宋哲元氏에 對하야 懷柔重壓의 兩方面으로부터 中央化의 손을뻐치고잇스므로 外務當局은 此際에 北中政策强化의 意味에서 駐中官憲의 外交一元化를 强硬히 主張하게된것이다 그런데 目下 北上中인 川越大使는 此等問題에 關하야 田代駐屯軍司令官과 協議하고 다시 요지음 現地에 派遣된 外務、陸海軍三省의 調査員과도 十分協議를 遂할터이므로 對中外交一元化는 各方面에 期待되고잇다(寫眞은川越大使)

前途悲觀無用 北上한川越大使談

【天津十七日發同盟】今朝 來津한 川越大使는 十七日午後三時 田代駐屯軍司令官을 官邸에 訪問하고 駐屯軍의 幕僚도 加하야 會談하얏는데 田代司令官으로부터 北中情勢에關하야 聽取하고 日中國交調整上의 基調가될 北中特殊制其他에 關하야意見을 交換하엿다 同大使는 今回北上에 關하야 如左히 말하엿다

今回의 北上은 最近의 情勢를 보려온것뿐이오 他에 使命이잇는것은 아니다 最近 國民政府는部內에도 積極的으로 日中國交調整을 圖하고싶다는 空氣가 濃厚하게되어잇스므로 日本側으로서도 크게 折衝하야 兩國의 幸福을 齎來하도록 努力치안흐면안될것이다 月末에는 蔣介石氏가 南京歸還할것이므로 그때에 南京을 訪問할豫定이다 日中交涉에서는 當然懸案問題等에 關하야 折衝을 行할것이나 이에 關하야 南京側에 如何한 腹案이잇는지는 알수업다 그러나 日本側으로서는 大局的見地로보아 참으로 兩國의 福祉를 增進하기위하야 自進하야할 생각이다 冀東 冀察兩政權의 單一化에 ...

西內亂不干涉案에 獨逸遂受諾決定

武器製造國、輸出國全部參加를條件으로 佛大使에게回答手交

【伯林十七日發同盟】西班牙內亂不干涉案에 對하야 佛國政府의提案을 接受한以來 前後十日間 獨逸政府는 言을 左右하고 回答치안허 國際政局의 危機를 想像케하엿던바 愼重熟議한 結果 十七日에 至하야 原則上 不干涉案을 受諾하기로 決定하엿다 外相노이라트男은 右決定에 基하야 十七日午後 外務省에 伯林駐剳佛國大使 퐁세氏를 招致하고 獨逸政府의 回答을 手交하엿는데 回答要旨는 如左하다고 發表되엿다

一、獨逸政府는 原則上 西班牙內亂不干涉案에 參加할用意가 잇다

一、但 西班牙政府軍이 抑留한 獨逸飛行機를 返還할것

一、不干涉協約案에는 武器製造國과 武器輸出國全部가 參加할것

右回答에 關하야 獨逸政府는 十七日夜 如左히 公表하엿다 獨逸政府는 十七日 佛國大使퐁세氏에게 對하야 不干涉協約案에 關한 回答覺書를 手交하엿다 右回答에 依하야政府는 一定留保下에提案에 參加하엿다(寫眞은 노이라ー트氏)

벤시타ㄷ英特使 佛外相과重要會見

【巴里十七日發同盟】英國外交特使外務次官 벤시타ーㄷ氏는 오림픽大會로 伯林에進出하야 히틀러 總統을 爲始、獨政府首腦部와 會見하고 다시 十七日伯林出發 巴里到着、歐洲政局의 危機打開를 期하고 第二段의 外交工作을 開始하엿다 벤시타ーㄷ特使는 午後에 곳 巴里駐剳英大使 크락크氏同伴 佛外務省에 델보外相을 訪問、同特使는 히틀러總統과의 會談經過를 詳細히 報告하고 로카르노條約國會議의 準備工作에 所信을 開陳하고 델보外相은 西班牙內亂經緯를 說明하야 不干涉條約案에 關한 意見交換을 하엿다

伊政府는依然不動

【羅馬十八日發同盟】西班牙內亂不干涉案에 對하야 獨逸政府가 原則的으로 同意한結果 國際情勢는 幾分緩和되엿스나 伊太利政府는 依然從來의 主張을 不變하야 羅馬外交界에서는 悲觀的觀測이 濃厚하다 英佛兩國代表는 十七日午後 伊太利外相 챠노伯을訪問、不干涉協約案參加를 要望하엿스나 챠노伯은 「完全한 普遍的協約案이아닌限 最終的不干涉案에는 同意할수 업다」는 旨를 述하야 交涉은 停頓되엿다고 傳한다 무首相도 十七日 急遽羅馬에 歸還하엿스므로 伊太利政府는 不遠 佛國政府에 正式回答을 發할것으로 보이나 伊軍用機가 佛領모록코에 不時着陸케되엿다는 報道에 對하여서도 伊政府는 相當히 不滿이 잇는모양이므로 英佛兩國政府의 希望대로 不干涉協約案에 協力할는지는 疑問視된다

佛政府全幅的支持

【巴里十七日發同盟】佛國政府當局은 西班牙內亂調停案에 對하야 全幅의 支持를 表明、十七日午後 如左히 말하엿다 佛國政府는 우루과이 政府로부터 何等公式提議에 接치못하엿스나 그러나 共同調停案이 內亂의 平和的解決을 意圖하고잇는 點에는 共鳴을 禁치못한다

戰況

【巴里十七日發同盟】西班牙叛亂 ...

마요르카島叛亂軍 政府軍에게慘敗

『사라곳사』에서는叛軍이大勝 一進一退의西國叛亂

【倫敦十七日發同盟】西班牙政府軍의 精銳部隊는 十七日 突然 마요르카島에 上陸하야 同島를死守하는 叛軍을 餘地업시 擊破하야 叛軍側은 死傷五百名、捕虜二百五十名을 내엿다는 旨를 同島파마港에 碇泊中인 英國軍艦으로부터 十七日午後 海軍省에 入電이잇섯다

【부르고스十七日發同盟】叛亂軍은 사라곳사市의 政府軍과의사이에 中間地區의 奪取戰을 演出하고잇던바 十七日 드디어 사라곳사市로부터 六十키로의 地點에서 大勝을 博하얏다 叛軍側人民國防委員會는 十七日晝頃 如左히 發表하엿다 國防軍은 사라곳사市로부터 六十키로의 地點에서 政府軍을 殲滅하엿다 敵은五百名이 戰死하고 百五十名은 捕虜가되엿다

叛亂軍의主力艦 海上에서兩市攻擊

政府軍報復으로捕虜虐殺

【바야돌니드十七日發同盟】叛亂軍의主力艦 에스파니아號는 陸上部隊에 參加하야 海上으로부터 이룬及 산·세바스티안港에 對하야 攻擊을 企圖하고 爲先 政府軍에 「十七日以前에 降伏하라 그러치안흐면 我艦은 兩市를 砲擊할것이다」라는最後的警告를 發하얏다 ...

彭湖島에 ... 入港

勞働組合解散코 左翼新聞發行停止

叛亂派의家宅搜査中發見된 叛亂派施政要綱內容

【마드리드十七日發同盟】西班牙政府最高顧問社會黨領袖부리에트氏는 十七日革命國防委員會의 施政綱要를 發表 叛亂派의 家宅搜査하다가 發見한 右文書는 그內容은 이러하다

一、共和憲法의 停止及 暫定憲法의 施行

一、一切의左翼政黨解散、左翼新聞의發行停止

一、言論集會의 自由制限

一、勞働組合의 解散、罷業의自由剝奪

一、右翼政黨의大同團結

一、宗敎의完全한自由

一、羅馬敎皇廳과의間에政敎協定締結

一、大公共事業計畫

西班牙內亂에對해 全米居中調停案

우루과이米에要請

【華盛頓十七日發同盟】華盛頓駐剳우루과이公使 리차드氏는 十七日國務省에 필립스次官을訪問하고 本國政府의訓令에 基하야 西國內亂에關한 居中調停案을提示하엿다 ...

駐伊英大使 不干涉案參加要請

【羅馬十七日發同盟】羅馬駐剳英國代理大使잉그람氏는 十七日 本省의 訓令에 基하야 伊太利外務省에 챠노伯을 訪問하고 西班牙內亂不干涉協約案에 卽時參加할것을 要請하엿다

米艦二隻西國近海出動

【華盛頓十七日發同盟】米國政府는西班牙情勢惡化에 鑑하야 十七日午後 다시驅逐艦二隻을 西班牙近海出動을 命令하엿다

矢野公使佛國에避亂

【東京電話同盟】西班牙動亂의渦中에서 산·세바스티안港을死守한 日本矢野公使도 드듸어 佛國에 避難하고 公使館에는 高岡一等書記官 宮澤書記生만이 남엇든데 十七日 關係側에 到達한情報에依하면 叛軍의 攻擊은 意外로 激烈하야 首都마드리드市는 勞働義勇軍의 挺身的防禦에도不拘하고 陷落을 豫想하지안흘수 업는 事態가되어 各國外交團은 避難方法에對해 連日協議를 進行中인데 高岡、宮澤兩氏의安否는 非常히 念慮되고잇다

政府部內에 減俸復活論擡頭

拓務省의豫算은 三千三百餘萬圓

【東京電話同盟】拓務省에서는明年度豫算編成에關하야 所謂拓務國策案인 滿洲大移民計畫을 爲始하야 各種拓殖計畫을 中心으로 立案을 急히하고잇는데 十七日 計數整理를 終了하엿슴으로 大藏省에 提出하엿다 그리고 明年度豫算總額은 (單位一萬圓)

經常部	二三二六
臨時部	三、〇七二
合計	三、三〇八

으로其中新規要求額은 合計一千七百七十八萬圓인데 이를 本年에比較하면 二千三百六十四萬圓의增加를 示하고잇다 新規要求의主要한것은 左와如하다

拓務本省費	三
南米移民及、拓殖事務指導獎勵에 關한經費	三二
南洋地方의經濟提携方策確立에 關한 經費	三六六
滿洲移民에關한經費	九〇七
棉花及羊毛事業開發에關한經費	一五二

定例閣議

【東京電話同盟】十八日의 定例閣議는 午前十時十五分開會 ...

人事·集會

◆朴東煥氏(朝鮮商美社社長)新任人事次來社

◆金夏鼎氏(朝鮮商美社支配人)同上

四相會議에서 四大國策方針決定

軍部兩相의諒解要請

【東京電話同盟】國策決定의事前工作이 順調로 進行되므로 廣田首相은 第二段의工作에드러가 十八日閣議散會後 馬場藏相、寺內陸相、永野海相의 三閣僚와協議하엿는데 于先馬場藏相이 國策決定의 事前工作으로 各大臣과會見한經過를 詳細히 說明한 後廣田首相으로부터

一、國防의充實

一、增稅를包含하는稅制改革

一、產業貿易의 振興

一、國民生活의 安定

을國策決定의四大方針으로하고遂行할決意인 旨를說明、軍部兩相의 諒解를求한後 馬場藏相으로부터 歲入計劃內容을說明하고 國防充實이 必要한것은 누구나認定하는바이나 財政의現狀은 實로窮境에잇스므로 陸海軍에서도 이財政의現狀을 考慮하고 財政當局을 援助하야 國策決定 豫算編成의 圓滑한 進行을 삭히가를바란다는 軍部兩相의協力을要求한後 寺內陸相은 國防充實의必要와 大體方針에對하야 說明하고 永野海相도同樣 海軍國防充實計劃과 明年度豫算의 大要에 關한 說明을한後 財源捻出方法及 國策決定에關한 具體的問題에 關하야서도 隔意업는意見交換을 하엿다

船員失業救濟策에 遞信省積極的進出

【東京電話同盟】船員의 失業救濟策에 對하여는 昭和五年以來 遞信省에서 船員失業救濟費로 年年數萬圓의補助金을 計上하여왓는데 最近海運界가 好況임에不拘하고 船員失業者는 依然減少되지안코 特히普通船員보담도水夫長 火夫長等과如한 熟練船員이 過剩의 傾向에잇다 今後에도 減少될것갓지안흠으로 遞信當局에서는 繼續하야 名稱을 船員救濟施設補助로 改正하고 明年度豫算에 八萬一千圓을 計上하엿다 그리고 補助金을 交付할境遇 船員協會及 日本海員會館에서는 各其 이를全國支部出張所에 適宜配給하야船員救濟의實을 擧할方針이며

南總督閣僚를招待

【東京電話同盟】南朝鮮總督은赴任을압두고 十八日正午 帝國호텔에 閣僚를 招待하야 午餐會를 開催하고 廣田首相以下全閣僚 藤沼、次田、吉田三長官 總督府側으로부터 南總督、大野政務總監、大竹內務局長、穗積殖產局長等이 出席하야 新任人事를 兼하야 政府支援을 希望하엿다 對하야 廣田首相은 激勵的人事를하고 主客歡談裡에 午後一時半 散會하엿다

西駐獨大使後任에 김페라博士로決定

【바르세로나十七日發同盟】西班牙政府는 晉國이호氏의 後任으로서 바르세로나大學總長 김페라博士를 새로伯林駐剳大使에決定하엿다고한다 김페라博士는 카탈로니아州出身의 考古學者로獨逸에 留學한일이잇다 獨逸政府의 아그레만到着도 不遠할것으로期待된다

八面鋒

◇西班牙의 內亂은 或日 革命派勝勢、或日 政府派優勢、或日 不干涉案成立、或日 不干涉案不成立으로 고 眞相을 不知。

◇政府派、革命派 各各 遞信機關과 交通機關을 占領하야 各自有利한 放送하니 고 眞相을 모를밖에。

◇如何間 革命勃發 滿一個月에 革命軍이 敗退치 안코 政府軍이 勝利치 못하는것을 보면 勝負는 折半折半인듯。

◇게다가 國際的 赤白對立의 對立이 尖銳해잇스니 勝敗는 오래갈바가。

◇오래동안 探險旅行中의 本社白頭山遠征第一行 無事히 歸還。

◇자지가지 苦難을 겪은 ...

バルブコック 安藤商會

カーボン 七福商會 大阪西區新町南通一ノ五

ナルオ歯磨 使用하시요 ロート商會 大阪市浪速區稻荷町三丁目

塗裝機 手押式 ラッカーエナメル吹付器 牧志商店 大阪

花電球 大發明 電球內に花が咲く 製作所

らい病 大福堂 大阪市

古村製作所 大阪市

メリヤス靴下 金銀アイ色各 豊田轉寫工業所

特約店募集 不思議? 大發明 大阪

蓄音器レコード 小林蓄音器製作所 大阪市東區谷町

月收百五十圓確實 朝日製作所

金.銀.白金 福 株式會社 石福商店 平壤出張所 平壤府旭町 本店 東京市下谷區練塀町

이以上더조흔머리기름은업다 ランラン香油

イカリソース 日本一의産額 日本一의品質 日本一의信用 日本에第一

婦人科 産科 京城婦人病院 京城北米倉町九四

京城中等豫備專修學院

實踐簿記專修學院

울어라 平壤

聖嶽의靈氣를안고 白頭山探險團歸還

山人의元氣를가저온一行들

滿面喜悅로家族相遇

본사주최 백두산탐험대일행은 지난칠일경성역을 출발한지 십이일만인 금십팔일 오전칠시 이십분 경성역착렬차로 력사적인 대탐험의여정을 무사히마추고 원긔왕성하게 귀경하엿다 일행은 그동안 농사동(農事洞)에서 천지(天池)를 돌아서 포태리(胞胎里)까지 산중생활일주일, 그사이는, 표고(標高)이천오백미돌내지 이천칠백미돌이나되는, 고산지대를 발섭하게되는만큼 산밋헤서는 여름이고 중턱에서는 가을이고, 산상봉에는 적설수촌에·렬하살사도라는겨울이되는등, 변화만흔 긔후에따라 지상과천양에 전개되는 령계의 신비로운경관을 심이분맛보고, 또 동식물등의 과학반도 충분한 활동을하야 이에 공전의 수확을 어든것이다, 일행은 그간의 유형무형의 수확을 손에들고 등에지고, 또 수염조차 걷어캐도듯업는에는 백두산령지를 그대로 뽑는듯한 자신에 넘치는 우슴을 띄우고 잇섯다 그우에 이구석 저구석 계여지고 걸머진 등산복에는 령산의 흙냄새, 풀냄새가 그대로 나는듯시헛다

驛頭에小宴配設 一行마저歡談交換

各方面으로多大한收穫엇고 萬歲三唱코圓滿解散

본사에서는 대일행을마추고 돌아온일행을 맛기위하여 즉구편장 김형원(金炯元)씨와 영업국장 김광수(金光洙)씨는 서왕사(舞王寺)까지가서 일행의고단한려행을 위로하며 장쾌한탐험담을 주고밧는가운데 긔차는 오전칠시이십분 경성역에다엇다 역두에는일행들의 가족친지다수를 위시하야 본사에서는 사장방응모(方應謨)씨이하 사원다수가 본사긔를들고 역두에서 성대히맛게되엿다 차에서내린일행은 과연십여일간 산상을 오르내리는 대탐험을 조금도 거칠게서 마칠만큼 피로 보다도 아직 원긔에넘친 얼굴로『아ー참장쾌햇습니다고 서로 반가운악수를 바구엇다 묘향서춘(徐椿)씨이하일행의 등산복의 무장은 출발전보다 몃배나 등산가로서의 관록을 어더 와연개선장군들 가튼감이엇다 본사에서는 일행을 위하야정거장 이층식당에서 아침을 대접할겸 환영차로간단한 식탁을 베풀고 본사방사장으로부터 떠나든날과 똑가트든날이 모다한가지로 여러분의 원긔왕성한 얼굴을대할수잇스니 이번사업을 주최했든 본사로서 무상의 깃봄을 가지 거니와 잠간들으니 그간 여러분들의 탐험가운데는 각히 각방면으로 수확을어든바 또한만타함으로 이우에깃봄은 업슬것입니다 이가티하야 우리민족의 성지로 신앙되여잇는 백두산에대한 민족의 인식이더깁허짐은 수확중의 큰수확이라고 생각합니다 고 인사를하고 이어서 사장의 발성으로『백두산탐험대만세』를 삼창하고 일행중의 신성우(申聖雨)씨로부터 이번 조선일보사에서 다대한 희생도 애기지안코 이번대사업을 주최하야 삼십여명대가 거동하게된중 이가티무사한것도 주최측의 심려에 의한것을 감사하거니와, 그동안 탐험이 각반원에 의하야 또 한적지안흔 수확이 잇슬것임으로 이성공은 한가지 우리대원이나, 조선일보사만이 깃버할바가아니고 널리 세상이 한가지로 깃버해도 조흘것으로 생각합니다, 고 답사를한다음 일행중의김도연(金度演)씨의발성으로『조선일보사만세』를창하고 어로써탐험단은 해산케되엿다

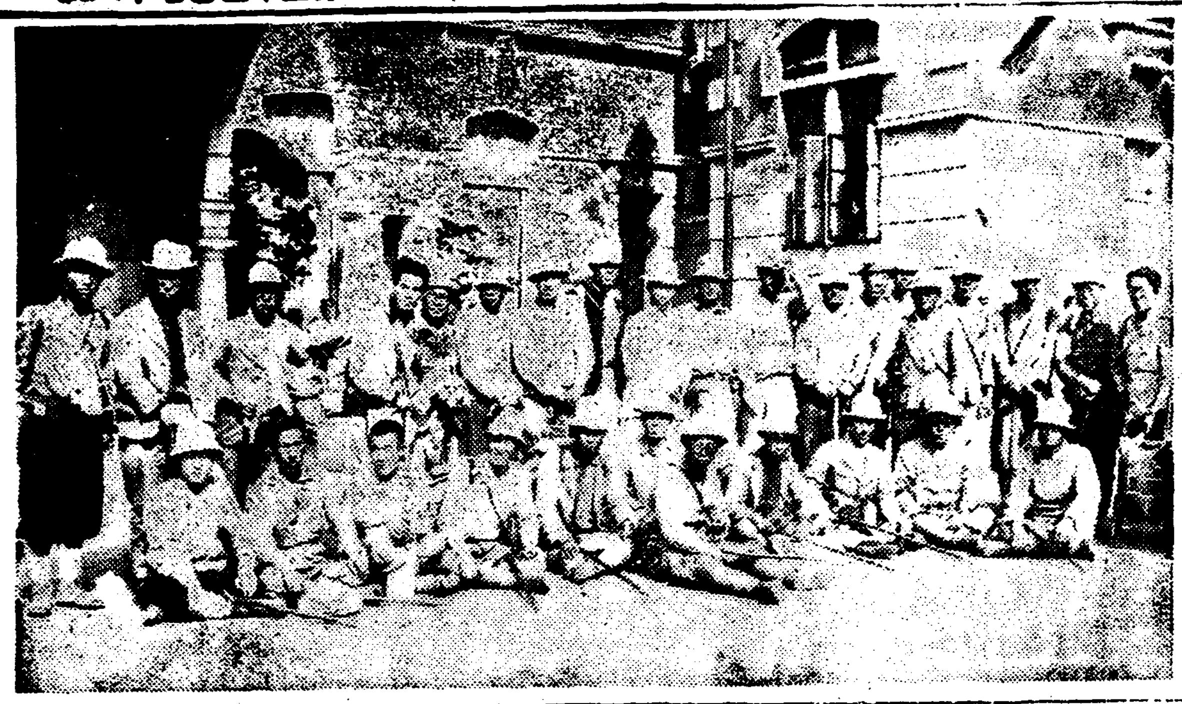

◇京城驛에到着한 白頭山探險團一行

各團員의收穫談

收穫은크다

植物學會幹事 張亨斗氏談

이번백두산에서 문헌에서 아적까지 보지못하엿든 식물로, 백길경(白桔梗)류의 두종은유와만주사삼(沙蔘)을 채집하엿고、사초과(莎草科) 화본과(禾本科)는 완전히 채집하엿다、특히 이번 탐험이 시긔가조흔것은 봄 여름 가을의식물을 각가지로 채집할수잇슨것이다 무두봉에서 천지까지는 완연히 고산식물의전람회장가튼 감을주는만큼 그식물은다종다양하야 세계에도 비교가 적을줄압니다 그러고 천지 암두(岩頭)에서 화태도(樺太島)에 잇는것과 동종의묘목과(猫目科)에 식물을 발견한것은 유쾌한일이다 전부채집한것은 이백여종류에달하는데 다시 연구조사하야 가을에는 식물회회에 발표하는 동시에 백두산식물전람회를 개최할 작정이다

雄大한林相

東京日新女高講師 林學者 李鍾昕氏談

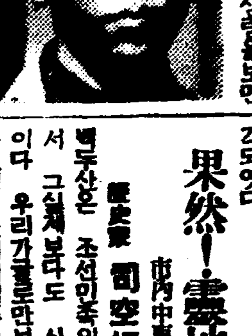

이번은 채집을목적으로 하지안헛다 특히백두산의 삼림을보면 그림상(林相)은 확실히 면백리나 련여잇는것은 훨씬히 세계에 류가 드물것이다 조선에 원시림이라고는 다른곳에도 잇다고하나, 모다 화재나기타 손해를밧는、백두산처녀적인 원시림이라고는、백두산것분이다、수종은대부분、낙엽송(落葉松)인데 락엽송은자연수령이 삼백년바게못되는것이나、그일대에는 모다삼백년가량식되는대로이 처집이 차이어 그런상이야말로 참놀낼만한 경관이다

果然!靈地

市內中東學校 歷史家 司空桓氏談

천평(天坪)부근의황홀한 고원지대는 목축에 적당하리라고 생각되엿다 백두산은 조선민족의 발상지로서 그실제보다도 신앙적인령지이다 우리가글로만보다가 정작가보니 산세의모양과그웅장함이 과연민족의 발상지로서 미흡만한곳이다 그뿐아니고 백두산은 청나라(淸) 녀진(女眞)발해(渤海) 말갈(靺鞨)등종방의 여러족속이 이백두산을 발상지로서 되여잇스니 이가티여러 족속이 각히 각그민족의 발상지로밋고잇다는것은 결코우연치 안흔일로 민족의 발달이동에 관하여서도 큰연구의 대상이된다

新種을發見

昆虫學者 金秉河氏談

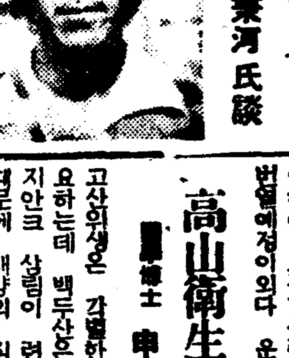

곤충(昆虫)채집에는다소계절이 느저서종류리하엿다 긔후관계로 곤충호수는 희소하고 압흠만 안흠까리 기위하야 만히남어잇섯다 특히이번에는 바람이만히부는관계로 곤충이대개 풀과나무 가지등에안저 채집하기에는 매우편리하야 약사백점가량을 채집하엿다 종류로보면 나비가 오십여종、갑충(甲虫)이 약오십여종으로 모다백여종가량된다 이번에 채집한곤충류를 재료로 백두산의곤충을 종계통적으로 연구하야 오는가을쯤 전람회를한번 열예정이외다 운운

高山衛生!

醫學博士 申聖雨氏

고산의위생은 각별한 주의를 필요하는데 백두산은 언덕이급하지안코 삼림이 련속하여 잇기때문에 태양의 직사를 피할수 잇는등 등산가로서는 쉬운바가 만타 무두봉에서 천지까지는 삼림이업고 바람이 만헛는데 이곳만은 주의할필요가잇다 또고산에서는 영양관계로 배탈이나기도쉬우나 더주의하여야 할것은밥을 짓는때 쌀이잘익지안허서더주의할바이다

定界碑는疑問

市內普成高普教 地理學者 姜在鎬氏談

개마고대(蓋馬高臺)의 실제경관은참으로 놀랍습듸다 지금까지 여러가지문헌을 참고로 만히읽어왓스나 올려가보니 참으로예상이상의 수확이만햇습니다 정계비(定界碑)는 어듸로보던지당시 조선이 청(淸)국의강압에견듸지못하야 할수업시 세우지못할것에 세운것으로 누구나한번보면알수잇슬정도입니다 청국의야심은 그들의국조가 백두산에서 발상하얏인데 조선에 그땅을 빼앗것다는데에서 출발한듯합니다 토문강(土門江)과 두만강(豆滿江)을 자연지리적으로보면 도문강이 당연히 국경이되엿슬것으로 토문강이 국경이엿다면 간도는조선땅이엿든것을알수잇섯습니다 지질(地質)에대하여는 다시자료를종합한 연구하야 추후로 발표할예정입니다 운운

家屋流失二千餘戶 田畓流埋六千町步

人命의死傷者가六百九十五名의多數

今回水害集計(十八日正午警察局着電)

【十八日正午警務局集計】각도의 이번수해피해를 십팔일정오현재로 집계한것을보면 사망자삼백십명 부상자이백오십구명 행방불명자일백이십륙명 합계인명의 사망자가 륙백구십오명의 다수에달하엿다

이외에 가옥피해가 전괴가일천사백사십구호 반괴일천팔백이십호 류실일천칠백구십일호 침수 이만륙천칠백호의 다수이다 도전답의 피해는 류실매몰륙천이백구십정보 침수삼만일천사백륙십사정보이다

種別 道別	人 死者	傷者	行衛不明	家屋 倒潰	半潰	流失	浸水
京畿道	二四	—	—	[illegible]	—	[illegible]	[illegible]
忠淸北道	[illegible]	[illegible]	[illegible]	[illegible]	[illegible]	[illegible]	[illegible]
忠淸南道	[illegible]	[illegible]	[illegible]	[illegible]	[illegible]	[illegible]	[illegible]
全羅北道	[illegible]	[illegible]	[illegible]	[illegible]	[illegible]	[illegible]	[illegible]
全羅南道	[illegible]	[illegible]	[illegible]	[illegible]	[illegible]	[illegible]	[illegible]
慶尙北道	[illegible]	[illegible]	[illegible]	[illegible]	[illegible]	[illegible]	[illegible]
慶尙南道	[illegible]	[illegible]	[illegible]	[illegible]	[illegible]	[illegible]	[illegible]
平安北道	—	—	—	—	—	[illegible]	—
江原道	[illegible]	[illegible]	[illegible]	[illegible]	[illegible]	[illegible]	[illegible]
咸鏡南道	—	—	—	二	—	[illegible]	[illegible]
咸鏡北道	—	—	—	八	[illegible]	[illegible]	[illegible]
合計	三一〇	二五九	一二六	一、四四九	一、八二〇	[illegible]	[illegible]

륙십사정보이다

金密輸取調中에 卅萬圓脫稅綻露

긔보=시내본정서에검거당한 황금정(黃金町)모각업회사중심의백만원금밀수사건은 그후유지중의 도변모(渡邊某) 고목모(高木某) 좌등모(佐藤某) 장모(張某) 백모(白某) 리모(李某)등의관계자를 계속엄중취조중이든중 전긔금밀수사건이외에 탈세(脫稅)와 사기(詐欺)혐의사실도 발각되엿모양으로 사건은 아프로더욱진전 될것가트며 이리하야 그서형사대는 수일전평양(平壤)에까지출장하야 조사한바잇섯다 그런데탈세액(脫稅額)은 현재판명된것만하여도 약삼십만원가량이나 된다고한다

全州災民에게 五十圓을委託

【全州支局電話】경성장교정(長橋町)에잇는 광덕상회(廣德商會)의주인 현흥건(玄洪健)씨는 전주(全州)지방에 수재위문을하다가 리재민의 참상을 목격하고 본보전주지국을통하야 리재민에게 분배하여달라고 일금오십원을 위탁하여왓다

生林面民感謝

【金海支局電話】김해의 원장(院長)리병일(李炳一)씨와가티 생림면(生林面)에출장하야 오후여섯시까지 백여명의 환자를진료한후 격랑을 무릅쓰고 락동강(洛東江)을거처 무사히김해에 도라와다 리재민의 대표 생림방수조합리사 송충환(宋忠煥)씨로부터 본사에 감사전보가잇섯다

路上에서逢賊女

鍾路署에끌어다마낀 全財産일흔乳母의武勇譚

사랑하는 내자식의것을팔아 근근히 모흔돈을도적해가는 사람하마을=시내 숭인정(崇仁町)최씨(崔氏)집에 유모노릇을하고잇는 정산옥(鄭山玉)(二七)이라는녀자는 한흥자와 현금칠원、의복등을넣어 허둔 버들고리짝을 께낭엇는데 오월단오에 누구에게 도난당하고마럿는데 자긔의전재산가튼이 금품을 일흔절긔정산옥은 그후 그범인이 함께그집고녀로잇다가 다른집으로나간 리순님(李順任)(二二)인것을 알어내고 그의자최를 차저서이래두달동안이나장안을 저돌아다니다가 드듸여 십칠일오후두시경에 시내계동정(桂洞町) 로상에서 우연히도적과마조처서 소매를붓들고 종로서로 끌고와는데 경찰에서 엄중취조한결과 전부자백하엿다

매독
신긔하게근치되는 배독내복약
ネオスピロチン
五日分 七圓
京城府大門通一ノ五
大同藥業社

"電車"殺人

楊州에서入京한鄕客

십팔일아침 아홉시이십분쯤되여 시내종로오정목 백이십사번지압해서 신설정(新設町)백구십삼번지의오십오호에사는 경전운전수 김병두(金炳斗)(三〇)가 운전하든 백칠십이호전차에 사람이 치여 뇌진탕을이르켜 인사불성된것을 곳부민병원에 담어다가 응급치료를하엿스나 말한마디도하지못하고말엇는데 소관동대문서에서 조회한결과 피해자는 경긔도양주군시둔면(楊州郡柴屯面)에서 수일전상경한 리유득(李有得)(六〇)으로 판명되엿스며 그는 서투른서울거리에서 자전거를피하야 전차길로 들어가자마침 동대문을 향하야달리고잇든 전긔전차의 전면에 머리를부듸처 쓰러지자 급정거를 하엿스나 밋지못하고 궤도우에를 약열두간이나 밀고가 드듸여 치명상을입힌것이다

大田郡是製絲男女職工 七百餘名總罷業

待遇改善과賃金引上을要求

女職工亂打로形勢惡化

【大田支局電話】대전군시제사회사(大田郡是製絲會社)의 직제부(織製部)녀직공구십여명은 십칠일 오전부터 동맹파업을 결행하엿는데 요구조건은 대우개선、임금인상등이며 여직공편의 태도는 매우 강경함으로 십팔일까지도 아무런해결을보지못하야 대전경찰서원들이동원하야 엄중한 경계를하고잇스며 남은 남녀직공 칠백여명도 파업녀직공들을 동정하야 그중에는 결식자도잇서 형세는 자못 주목을 이끌고잇다

【第二報】대전군시 제사공장의 직조부(織造部)녀자직공 구십여명은 십칠일부터 동맹파업을 하엿는데 십팔일아침에 직조부주임 일본내지인(성명미상)은 파업단이 녀자직공을통하야보고서 그중 선동자로 지목되는 몃몃사람을 불러가지고 함부로 란타하엿다 한다 이에분개한 동공장 제사부(製絲部)의 직공칠백명(남자이백명 녀자오백명)은 그러지안해도 직조부녀직공의 동맹파업에 동정하는사람이 만헛섯는데 직조부주임의 만행에분개하야 금십팔일 오전부터 남녀직공은 총파업을 단행하엿다 그리하야 공장연돌에는 연긔가꺼젓고 공장내부에는 공긔가 매우 험악하여젓다 이급보를 접한 대전경찰서에서는 십칠일부터 경계하든인원을 늘려서 비상경계를 하는동이며 공장내외의 출입을 엄금하야 공사정을 자세히는 알수업스나 공장측의 태도여하에따라서는 사태는 확대되여 험악화될는지도 알수업는형세이라한다

水害救濟金品募集

今番 江原、忠北、全北、慶尙南北等 五道의 大水害에對하야 今十八日 學務、警務兩當局의 主催下에 在京諸日刊新聞社代表가 集合하야 그救濟策을 協議한結果 義捐金募集主體는 財團法人朝鮮社會事業協會로 하나 義捐物品의 募集主體及 義捐金品의 接受는 各新聞社에서 하기로되엇사오니 讀者諸氏의 諒解를 바라오며 兼하야 同日決議要項은 如左합니다。

決議要項

一、募集主體 財團法人朝鮮社會事業協會

二、後援 朝鮮中央日報社、東亞日報社、朝鮮日報社、朝鮮日日新聞社、朝鮮新聞社、每日申報社、京城日報社、各支部에서 依賴하는 地方新聞社、日本赤十字社朝鮮本部、愛國婦人會朝鮮本部

三、募集期間 自昭和十一年八月十八日 至昭和十一年九月三十日

四、義捐金의接受 社會事業協會各道支部、全朝鮮各道府、郡、島、邑、面、主催團體、後援新聞社及團體

朝鮮日報社

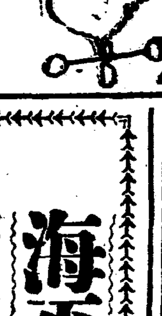

豫報 오늘밤京城地方은 흐리이며 明日도갬다 京畿道 全區도갬다

昨日 最高	三〇度七
同 最低	一八度
今朝 最低	一八度五
今日 正午	二六度八

리질藥은 ネオヂリン
胃腸障害를 念慮하시는분께 一回一個服用
定價 一二五 [illegible]
一種五圓十圓で敎へた秘法盡く公開!!
●今まで他に類のない寶本!
本書內容目次の一部分
現代出版社 大阪市東淀川區
萬國秘傳秘法寶典

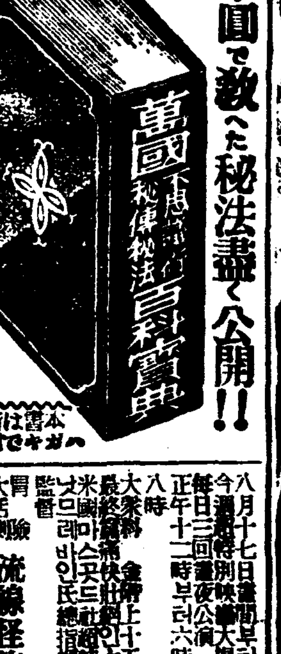

감장
製造家를求함
朝日軍手京城支店
○年中無休……收入確實
京城府黃金町五電停前
詳細는通知次第說明書無料送呈

八月十九日より二十五日まで 上映時間表 ひるの部 夜の部
大船珍優出演 幽靈が死んだら 2.13 7.00
シモンヌ、シモン主演 黑い瞳 11.00 307 7.47
市川右太衛門 飯塚敏子 主演 紅屋[illegible] 12.45 4.52 9.32
朝日オリンピツクニュース 第一報……八月二十日まで
順次到着次第上映致します
入場料金 40錢 60錢
浪花館

八月十七日晝間부터大公開三日間
今週特別映畫大提供
每日三回晝夜公演 正午十二時부터六時까지
大衆料金 特上十五錢 階下十錢
大冒險活劇 流線怪盜列車 最後篇
時代劇 天保安兵衛 林長二郎氏大公演
漫畵 黑猫로매오
鍾路五丁目 第一劇場

朝報案內
各種信託 低利貸出 迅速有利
京城府南大門通一丁目十九番地
朝鮮信託株式會社 社長 谷多喜磨
支店所在地 群山、釜山、木浦、平壤、大邱
(營業案內進呈)

蔘茸五淋錠
淋疾
朝鮮靈藥硏究所 咸興府大和町二丁目

간질
京城府鍾路四丁目

京城中林町一五五
大陸고무工業株式會社
專務取締役 李 圭元
고무靴界元祖
大陸고무
總販賣部 京城鐘路
總販賣部支店 京城府南大門通四丁目

돈벌기大王
リード式穀物膨脹機
大阪市東淀川區本庄西通一 兒島製作所

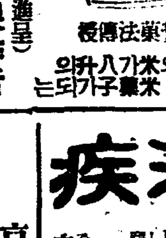

最高로 젊어지는 美毛
チドリ椿香油
チドリ椿ポマード

海平尹氏大同譜刊行
海平尹氏大同譜를刊行하오니 京鄕僉宗은今年陰九月末日以內로無漏收單하시되
昭和十一年七月十五日
京城府安國町八番地
海平尹氏大同譜所 白

八月의바다는

燦爛한
紫外線의世界다!
살결을栗色이되게하는
外光이당신의눈에는
充血의灼印을찍는다
赤鰯의눈이실타면
스마일의準備는絶
對입니다!

醫學博士 中村辰之助氏
醫學博士 仁藤隆作氏 推奬

强烈한光線에서눈을守護하는

스마일!

點眼의方法!

銀色의 깨를열고 容器를垂直으로하야 눈에닷지안흘程度로 가까히하야 末端을손끄트로가볍게칩니다 一滴一滴爽快하게 點眼이됩니다 點眼時에 容器를눈에대면眼脂가부트므로 그것만은 特히注意하여주십시요!

스마一로한自働點眼器入
廿五錢四十五錢藥店에有

山으로…바다로…八月은歡樂의世界입니다、그러나强烈한紫外線이恒常당신의눈을겨누고잇슴니다

[illegible]! 紫外線

燦爛한紫外線 海面의날은 空間에서오늘 反射하야 眼部에 集中하야 結膜、角膜、虹彩水晶體를 侵犯하야 充血、炎症流淚를 이르키고 急性結膜炎을 이르키어 여름의歡樂을防害합니다、물에도러가거든 바다에서 나와서 반듯이스마일을 點眼하면 눈이 아프거나 充血이되지아니하며 恒常빗나는 눈瞳子를 자랑할수잇스며 愉快히바다의歡喜를滿喫할수가잇슴니다

今き健眼工作

스마일은 獨特한處方과配劑에 依하야 紫外線、塵埃、汚水等에依한 눈의障害와濁濁을 氣分좋게除去하고 그一滴一滴은 外光에 疲勞한 눈에 깔녹아도러서 눈의 榮養이되고 視力을强化하는 同時에 結膜炎、트라홈、充血等을 治療하야 明澄한 눈瞳子가빗납니다、여름의 健康工作으로서 諸氏의旺盛한 愛用을期待합니다

眼科藥の選擇

眼藥을쓰실境遇에 注意하지안하서는 아네될것은 澄明度입니다。普通유리容器를쓴것은 往往硝子中의 아루카리가藥液에 溶解하고 또 不完全한口栓이溶解脫落하야 爽雜物이석기여잇는까닭입니다 이點스마일은藥液에 絶對不變의 硬質硝子의容器와 不溶解性의굿다베에口栓을 使用하기때문에 이러한相憂는 全혀업고藥液은 恒常新鮮한 澄明度를 保持하고잇습니다

總代理店 玉置合名會社 東京日本橋區本町一丁目

家庭

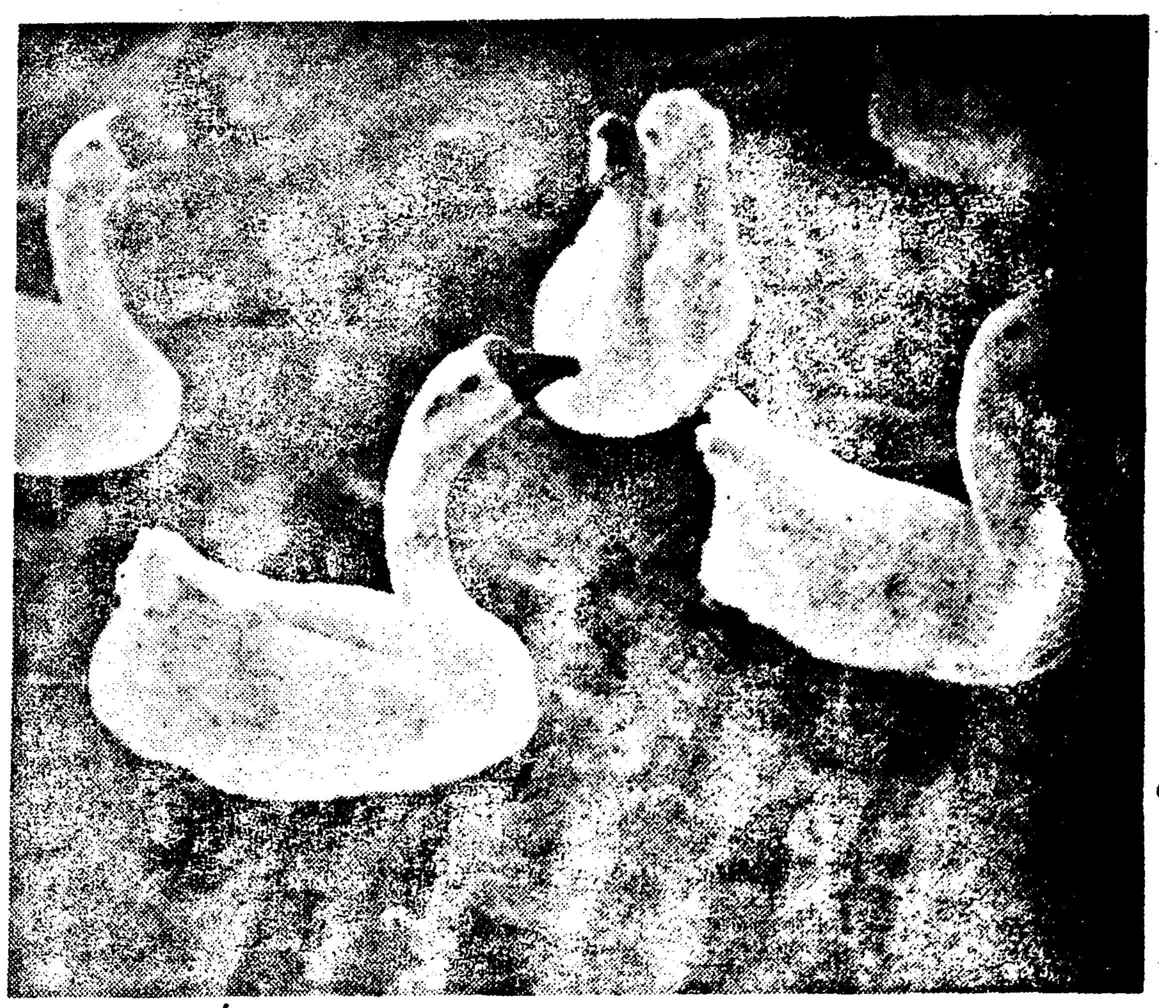

ꕤ — 자나서 봅시다! — ꕤ

幼兒榮養上의危機와그對策

애기기르는데 세고비가잇다 ❷

城大小兒科硏究室 李聖鳳

이런대 변을보아도 아이에게 다른 아무 이상이 업스면 조곰도 념려할것업습니다 그러므로 이런아이는 병원을차저다니면서 약을필요가업습니다 그저 두어도하등관계가 업습니다 또모유가 아이에게 맛지안는다 혹은 성분이불량다고 하는것은 일반세간에서 생각하는것보담 적을뿐더러 거히 업다고하여도과언이 아닙니다 그러므로 어떠한경우(모체에위중한병 또는 그엇던병이 그아이에전염될위험성이 잇슬때를제함)을 물론하고 모유를중지하는것을 기를필지고 불로드려가는것과 마찬가집니다 왜그러냐하면 젓을 중지하면 결국인공영양을 하게되는대 이인공영양이 아이의양육상대단히 어려울뿐더러 실패하기 쉬운때문입니다 그래서 유아각기에잇서서 옛날에는 모유를중지하엿스나 지금은 모유를계속하면서 치료하는것이보통입니다 그것은 모유를중지하고 인공영양으로하면 그뒤에오는위험률이 만흔때문입니다 여하간 인공영양은 이양육상대단히 위험하므로 부득이할때인공영양으로할때는 반다시 소아과의사의지시를 밧기를권합니다 여하히 노력함에도불구하고 모유가 잘나지안는경우에는 어떠케할까 이때에는 즉시모유를중지하지말고 대체모유가 얼마나 나는지를 먼저잘검사해보아야됩니다 모유분량측정은 극히 간단히할수잇는고로 종종측정해보고 부족되는분량을 인공영양으로하는것이조흡니다

이상의 모유의중지는 어떠한 경우를물론하고 불가하다고 말하여왓습니다。그리유는 오늘날 과학이비상히 발달되여 이에대한 한둘레를면전파(電波)가한초동안에 우리가사는 이지구를 칠칠주반을돌으며 또며칠전에 우리마라손왕 손기정군과 조선일보 [illegible] 국제경쟁로 서로[illegible]가잇서 [illegible] 기리과학의발달이 우리에게주는 혜택을 [illegible] 그러나오을날까지 위학자들의 머리를써이며 연구를거듭해오나 아직사람의 젓에대용될만한 영양품이발견되지못햇습니다 그러므로 사람은 사람젓을먹는것이 제일안전합니다 그런데 우리조선에는 제일젓나는젓은 독이잇다고한것을 짜버리고 그젓대신밥물주는이가 가끔잇는데 이것은 그릇된생각이며 그것으로 인하야 소화불량생기는 아이를가끔봅니다 그러므로 젓이돌으면 그젓을 짜버리지말고 아이게 먹게하는것이조흡니다

제이유아기(第二乳兒期)란한살내외 즉리유기라고 생각합니다 일년내지유유아의 사망률을 보면 생후일년부터 점점만허저 돌전후가제일만코 그뒤는 사망률이 점점적어집니다 즉만일년을 중심으로 유아의사망률이대단히 노흡니다 왜 이시기에이와가티 사망하는아이가 만흔가를 생각해보면 다음세가지리유가잇다고봅니다

가、이시기에는 여러분도 아시는바와가티 지금까지의 류동성의모유만먹다가 처음으로 고형음식(固形食物)을 먹게되는한편이 합니다 주아이위장 일대혁명이 이러납니다 그러므로음식에 각별히주의하고 친중히하지안흐면 남지의소화불량에 걸리기쉬웁니다

나、이시기에는 모친으로부터받든 병에대한면역이 점점감소되고자기자신이 바로소 여러병에대한 면역을엇드는 시기입니다 이와가튼때에 불행히 음식물에 다소 주의하면 영양상 지장이생겨 면역성 발생이 느저지므로 발병함에는 절호의 기회가됩니다

종긔에는구데기 그이상약이업다

특히골수염、골막염등에유효

더러우나신긔한이야기

세상에서 제일 더러운 것이 무엇이냐고 하면 두번 물을 것도 업시 구데기나 구데기란 물건은 제 생김생김의 꼴악신이부터도 정갈치는 못 한데다가 꼭 지저분한 곳만 차저 다니면서 들끌코 잇습니다 워낙 말만도 더러워서 장에서 생기는 것은 『가시』 초에서 생기는 것은 『눈』 누에스고치에서 생기는 것은 『수염이』라고 고처 봣자 그 징그럽고 추한 버레가 갑작이 이뻐 질 리는 업습니다。 그러나 일본의 어떤분이 그 더러운 구데기로 된장을 맨드는 법을 발견하얏다니 거짓말가티 긔막히는 소식입니다。 구데기된장까지는 아즉 그러케 보급이 되지 못 하얏지만은 구데기로 병을 치료하는 것만은 전세게로 굉장히 성행되답니다。 그러면 무슨 병을 구데기로 어떠케 치료하는가고요? 한번 상식으로라도 들어 두시는 것이 조치 안할까요?

인도의『마야』라는 종족들은 무슨액맥이로든지 쇠피를 왼몸에다가 바르고 해를 향하야 절하는 풍속이 잇는데 흔히 무서운 종긔환자가 그러케 하다가 낫는 수도 만습니다。그들 종긔환자가 쇠피를 바르고서 멧칠을 지나면 귀데기가 자연히 우물거리게되는 것이라 실상 귀데기의 힘으로 종긔가 낫는 것이엇습니다。미국의『올하우실』이라는 학자가 처음으로 『마야』족의 이 풍속을 보고서 귀데기의 연구를 시작하얏더랍니다。그랫더니 아니 다를까 모든 종긔에 귀데기는 신통한 약이 되는것입니다。지금 미국가튼데서는 약에 쓰기 위하야 귀데기를 기르는 장사가 잇답니다。이제 조선도 귀데기를 돈주고사게 될 날이 머지 안하얏습니다。

×

귀데기를 약으로 쓴다고하야도 먹는것은 아닙니다。그저 종긔난데다가 귀데기를 집어너허 두면 아모리 고치기 어려운종기도 쉽게 잘 낫는다는것입니다。그런데 종긔에 귀데기를 쓰는 방법은 두가지가 잇스니 하나는 귀데기를 너허노코가는철망을 씨워놋는 법이요 달은하나는 까제와함께 너코서 붕대로 동여버리는법입니다。

몬저시법보담 나종시법이간단한중 좀더 개량하야 지금 세로한조히를 쓰고잇습니다。귀데기의 수효는 종긔의 대소에딸아 달릅니다 보통으로 중간쯤 되는것은 삼십마리에서 오십마리까지 너케됩니다。처음 너흘때는 더구나 만히 너흘때에는 근질근질하지만은 좀 지난뒤에는 그다지 모른답니다。그러케 한 사흘 너허 두엇다가 헐어 노흐면 귀데기는 너흘때보담 사오배나 굵하도록 커다래진대신 종긔는 아조속히 치료되는 것입니다。귀데기란 물건은 이상하게도 나뿐 진물이나 고름가튼 것만 파먹지 건강한조직은 건드리지 안는 모냥입니다。독일의 어떤 학자는 귀데기의 몸에는 담백질을 용해하는 성질의발효소(醱酵素)가 잇서서 그런 것이라고 한 분도 잇습니다。단지 귀데기를 도로 끄낼 때는 너흔 수효를 세어서 다 끄내야 합니다。기피 파고 들어가서 잘 아니 나오는 놈은 식염수(食鹽水)로 씻어서 끄냄니다。

×

귀데기가 효력이 잇는 병은 보통종긔이외 급성골수염(急性骨髓炎)골막염(骨膜炎)결핵성농양(結核性膿瘍)등 낫지의 병입니다。그것도 대개로 수술(手術)한뒤 사흘쯤뒤에 쓰는것이 제일 조흡니다。그러나 보통 구데기에는 나쁜병균이 부러잇기때문으로 도리어 딴병에 걸릴 념려가 잇습니다

그러므로 애초에 알을 갓다가 승홍알콜로 소독한뒤 다시 그알을 까서 써야만 합니다。또 처음부터 조흔놈은 보기가 실혀서 잘너호려고 안할뿐이 아니라 또 네키도 힘이듭니다 그러니까 그저 알로부터 깐자 하로나 이틀된것밧게 더쓰저를 못합니다。

맥고모자

빗안변케하는법

비를마저도깟닥업다

맥고모자가 누ー러케 짜라서 비치 숭스럽게 되것을 쓰고 단이다니 이것은 모ー던과는 인연이 먼것입니다 그러나 새로 사쓰랴니 아프로 여름도 얼마남지 안헛잇서 그도 앗갑고 참 어색하기 짝이 업습니다 래뎁부러는 맥고모를 비치 변치안토록 해서써야 할 방법을 가르처 드리겟습니다。 새로 산 맥고모에다가 뽀ー한『에나멜』을 칠하십시요 한해여름에 두번만 칠하면 늘 새 맥고모를 쓰는것가티 새뜻한것입니다 처음은 조곰 무거워지는것이 험이나 소낙비를 마저도 조곰도 변색하지안습니다 한개를 가지면 사변둥안은 훌륭히 쓰게 되는것입니다 『에나멜』은 한번에 사전어치면 바를수잇습니다 한번시험해보시지요

즘생도이만하면

미국칼리포니아주『베니순』라는곳에사는『로니ー젠트리』양이 눈속에너허도 아프지 안흘만큼 사랑스럽게 역이는 원숭이는 당년팔세된칩팬지ー안경을 쓰고 주인의 머리를빗겨주며 면도질을해주기까지하니 못된사람보담도나은셈이지요

여름의 傳說童話

칠월칠석날

—견우직녀가맛나는날— (二)

康承翰 ⑤

『이거봐 견우! 내말을 들어봐! 그대는 내사랑하는이가 아닌가? 그럼 내말도 잘들어야지 그대가 행실을 나뿌게 한다고 말이 만흐니 잘생각하여 어서나쁜 행실을 고치는것이 올하!』

하고 적은말로 조용히 타일럿습니다。

임검님은 몹시사랑하는 직녀의실랑이다 직녀와가리 귀엽게 역이여 은근히 견우의 일이 걱정되는것이엿습니다

견우는 아모말업시 임검님 압풀 물러나갓습니다。임검님의말을듯고 견우의행실은 좀 나어지는듯 하엿스나이것도 하로이틀에 끄치고견우는 여전이 술을마시고미치광이처럼 못나게 굴엇습니다。

임검님은 크게 걱정이되엿습니다。그래견우를 불러다가 여러번 그러지말라고 타일럿스나 도모지 듯지안헛습니다。임검님도 아모리 귀여운 자긔의부마일지라도 선인들의 원망하는 소리가 점점 만허지매 어찌할수업섯습니다。그냥 내버려둘수 업는일이엿습니다。그리하여 임검님은 여러신하를 궁궐안에 모아노코 어떠케 견우에게 벌을주엇스면 조켓느냐고 물엇습니다。그랫더니 신하들은 미리약속이나 하여두엇든듯이 견우를 저 멀고먼 나라로 정배(귀양)를 보내자고 하엿습니다。만흔 신하들의 말이라 귀양보내는것 퍽 애처러운 일이지라도 어찌하는수가 업서서 그리하기로 작정해버렷습니다。견우가 귀양가는 그나라는 푸른물결이 쇠ー쇠 강까에 부닷기는 은하수를 건너서도 몃백리 더가야되는 쓸쓸한 나라엿습니다。그런데、하눌나라에는 실랑을 귀양보내면 그의 색씨까지 귀양보내는 법이잇서서 죄업는 직녀도 귀양가게 되엿습니다。

직녀는 뭇엇시 섧어웟습니다。귀양가는것이 괴로워서가 아니라 견우를 떨어지는 슬픔이 컷습니다。그러나 어찌할수업는일이라 아모말못하고 귀양을 가게되엿습니다。

견우와직녀를 귀양보내는 날이되여서 하눌나라에사는 모든 선인들이 모혀들엇든데 귀양가는 견우와직녀의 우름소리를 듯고 선인들은 몹시한생각이 들엇습니다。아모리 못된버릇을 가진 견우라할지라도 울며떠나는그 모양이 어찌 몹시처안겟습니까? 더구나 아모런 허물만한죄도업는 직녀를볼때선인들은 가련한생각이 치밀어 견딀수업섯습니다。그래 귀양을보내되 일년에 한번만은맛나게해주는것이 어떠냐고 선인들이 말하엿습니다。신하들과 임검님은 곳 그것을 허락하엿습니다。그리하여 견우와직녀는 오는 해이때 다시맛날 약속을남기고 견우는 은하수ㅅ물건너 저편으로 직녀는 은하수이편으로 멀리헤여지게되엿습니다。헤여지는이날이바로 칠월칠석날이엿습니다。

우리차지

고초짱아야 너는 물속에서노는 고기처럼 아모데도 안찌안코、쉬지도안코、해종일 날르기만하는구나。
이골목안 아이들이 너잡으랴고 싸리비를들고 쪼차온다。어서가거라。저강아지풀이 수북한저속에가서 숨어라。

(글쓴사람 리준구)

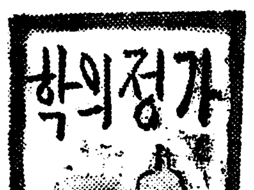

위장병일까

問 저는 이십사세남자인대오년전부터 밥을먹은후면 트림이나며 트림이나도 시원치안습니다 구미는 항상조습니다 병명과 치료법을 가르처주시옵소서 (고민생)

答 당신증세로보면 위병인것갓습니다 위무력증(胃無力症)에는 당신과가튼증세가잇습니다보통소화제에다가 호미가엑쓰를너허복용하던지또는 오뿌다르손혹은 소라르손주사를 마저보십시요 그밧게은 증세에따러 일정치안합니다 (聖母病院長 朴秉來)

백발이다되엿소

問 저는금년이십삼세미혼남자인데 머리가절반이나넘게희여젓습니다 요새라도저의생각갓해서는더희여가는갓습니다 치료방칩이업겟습니까 (一山人)

答 청춘에백발이되얏다니 더구나미혼남자로 그리되얏다니심려가되겟소이다 그러나약으로치료는하기어렵습니다 엇지하여라도효과가업습니다 염색하는도리외에는업습니다 (聖母病院長 朴秉來)

▽△……여 울……△△

學藝

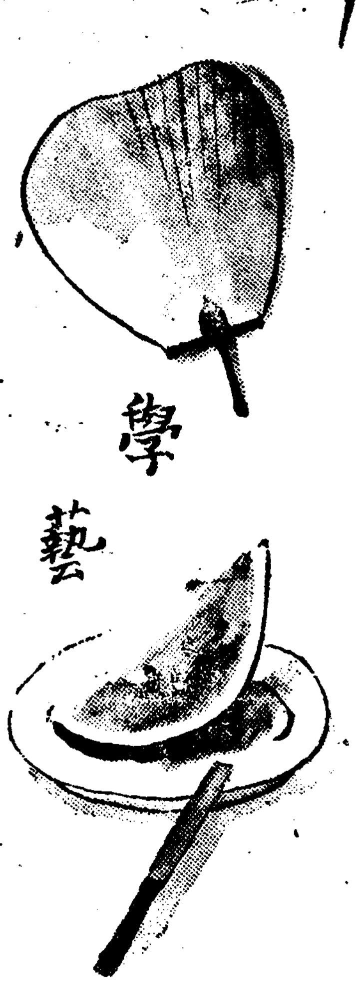

文學의沈滯와虛無的傾向

……最近東京詩壇에關한斷片的紹介……

④ 金龍濟

다음에 大江滿雄의『裸體의노래를 듯고시픈때』의 詩句를보라。얼마나 에로틱하고 無道德的放蕩兒의 放歌인가?

『肉體의 싸홈속에서
살어감은 즐거운것으로 생각하얏다……
裸體의 싸홈의노래를 듯고십다
不良少年의 노래도 듯고십다
娼婦의 노래도 듯고십다
犯罪者의 노래도 듯고십다』

우리는 이러한詩가 大膽스럽게도 아직도 푸로詩人이라고 呼稱하는詩人의 입으로 이니 펜으로서 씌여진다함에對하야

◇…一

種의幻滅과 一種의 憤激으로서 抗議를 하지아니치못하겟다。

이야말로 不良少年의 墮落한 生活을支持하는것이아닌가。우리들의 詩의取材는 廣汎하고自由함을要한다。그러나 그것들이모려한無價値有害毒한 叛逆까지를 一大事件으로 쓰지안흐면 안되는것은決코아니다。우리들의詩는 가장眞實한意味로의『善、眞、美』의 情緖를 담은것이아니면안되는것이다。

이러한詩는 엘로티즘의 詩가 아닐가까지……나는 極度로不滿이엿섯다。

또한아의 敗北의노리로서 窪川鶴次郎의『山頂에오르는』을 나는 分析하야보라한다。이詩를 그의過去의일홈으로서 푸로詩라고 直認하는사람은 한아도업슬것이다。

우에서말한바와가티 遠地輝武의詩가 露骨的虛無主義의 所産이라하면 이것은

◇…隱

微的虛無主義의假面일줄밋는다。그의本質에잇서서는 百步五十步의差뿐이다。다시말하면 窪川의 詩는紳士的虛無主義의 畸形兒이라고본다。

이詩는自然의 音響을노래하고잇다 그러나그것은 自然을肯定하고 熱愛하는 情緖로서 나오는것이아니고 虛無的으로 懷疑하고 恐怖하는독 無力한哀傷의노래로서 쓰이고잇다는것이다。이러한 意味로서는 自然主義以前의 詩라고도 볼수가잇슬것이다 그의 淺弱한『少女詩』以上의低調인감은 그의바람소리의 餘韻보다도 微弱하고 臨終病人의 虛勢떠인 苦悶의極少한듯김과도 가튼곳이잇다

自然과 人生의 交涉關係를眞實히 理解吟味하라면 참으로容易치못한 問題에逢着한다。이問題에 잇서서는 詩的이기 一步前에 爲先哲學的理解가 必要치안흘가。엥겔스의『思惟와意識은

◇…人

間。腦髓의 所産이며 人間은 自然의 所産그것이다』라는말로서 이리치는『思惟의法則은 自然의法則에適應한다』라고말하고 다시『人間의腦髓의所産은 究極에 잇서서自然의所産그것임으로 其他의自然과의關係에 矛盾할念慮는업고도리여適合하는것이다。』라고說破하얏다 卽우리들의 認識의源泉이되는바는 自然의客觀的合法性인것을 主張한것이다。

以上의引用句로서도 짐작할수잇는것과가티 이와가튼 哲學的生活觀에잇는 自然과人生과의關係를 神秘的이아니고 科學的으로(科學的인은 詩的임과矛盾치안는다)認識치못하고 또는素朴하고 純眞하게感受치못하고 此等의關係를分離하고 懷疑하고 恐怖한다。이러한虛無的인 思想感情의 矛盾誤謬는 맛치나 現實社會에잇서서 藝術과政治를分離하는傾向과 그의二元的인點에共通하는것이잇는듯하다。

훙터러簡單히말하야 이와가튼것은 極히單純無垢한人間生活에

◇…反

映된自然의 詩情이라하면 참으로健全한 勞働層은 그의 正直한 明朗性과힘께 自然의 眞味를 熱愛하는것이다。

다음에詩에 들어가보자。

『내가서는山의 넓은곳이여
……
나의빨가버슨表態로의
나의無力한 藝術로의 哀傷을
짜내면서―』

이詩人은 들리지안는 風聲에 이와가티 自嘲를하고잇다。이作者도 무엇을싸호고잇는지 寸는알수가업다。무엇때문으로의苦悶일가? 人生 藝術 階級에잇서서그의能力을 失却한『無力』을 왜弱하면 弱한대로 그中으로서 타오르는 最善의 積極的 自己批判의 불꼿으로서 『나의 빨가버슨表態』를 노래치안는가그곳에自然을 노래하야도 그의生活에나아가서 모든不自然이 잇는것이다。그의가장한 藝術的詩情은 잠으로 개도아니할을 腐敗物이다。우리에게는 좋다『高貴의 感覺』잇슬것이다。그의

◇…敗

北의노래는『閒寂한谷間의맛』에沒落되여잇는것이다。이와가튼 頹廢的인는사람에게 公平한自然은 그의健康한生命의 血脈을 人間과共通되기를 否定한다。만일그가 조흔人生의 苦業家詩人이라면 自然의 리랏종에서도 無限한歡喜를 享樂할수가잇슬것이다。

나는 自然이얼마나 그리운것인지를 로자ㅡ자의 書簡에서도 나自身의體驗으로도 알고잇다。그뿐만아니라 일즉이 우리는 靑山峰의『早春』『北平바람속에서』라는 可憐한 새노래의것과 素朴한大膽的風景詩(?)우리들은 가지고잇지안는가。

나는이『山頂에오른』의 紳士的虛無觀에對하야 抗議的批判을 이作者의 過去와現在의 모든生活을아는이만치 하지안코는 못견되겟다。(끗)

銷夏漫筆 ……【十三】

大國보담小國에게

湖岩

個人에도 文化人과 非文化人이 잇거니와 民族에도 文化族과 非文化族이 잇다。

그러면 朝鮮人은 文化族이냐 非文化族이냐 하면 그는 말할것도업시 文化族이다。

그러나 朝鮮人은 過去에잇서서 中國을 模倣하기에 餘念이업섯다。半島最初統一者인 新羅는 唐을 模倣하엿고 高麗는 宋을 模倣하엿고 李朝는 明을 模倣하엿다。大陸國의 文物과制度를 그대로 가저다가 半島國에 맛도록 조릴에는 大小不相應의 無理가 생기게 되엿다。

孔夫子도 九夷에 居하려하엿고 武寧王도 胡服을 하엿슨즉 必要에 依해서는 中國以外、胡夷의것을 採用할도 반드시 不可한것은 아니다。

그럼에도 不計하고 麗太祖의 大度로도 契丹을 禽獸視하야 絶交하라고 子孫에게 訓戒하게쯤 되엇다。麗太祖뿐이아니라 우리半島人은 거의傳統的으로 無條件하고 漢族을 偏愛하는反面에 異族을 偏憎하게되엇다。그야 人文의優劣이 우리로하여곰 心理의 親疎를 생기게한바나 어쨋든 이로해서 國力과 國防에 重大한影響을 미치게한것은 事實이다。

露骨로말하면 漢族은 偉大한 文化族이면서도 文弱者이다。그周圍에잇는 非文化族에게각금征服을 當하는것도 이때문이다。朝鮮人이 漢族의文化를 본밧는同時에 언제인가 漢族의文弱까지 닮게되엇다。텁업시異族을 排斥하게되는 그結果는 흔이 그에게對한 觀察力을 무듸게하야 國家大事를그릇친例가 한두번이 아니엿다。

우리가 오늘날泰西文化를 배움에 잇서서도 過去의失策을 되푸리하게되도록 注意하는바잇서야 하겟다。

歐美의大國보담도 芬蘭丁抹和蘭瑞士가튼 最弱小國에게 오히려 배울것이 더만히잇다。

芬蘭은 土耳其、匈牙利로더브러 歐洲에 立國한 亞細亞三民族의하나로 그文化의程度가 白人의諸强大國을凌駕한다 이번伯林올림픽競技에 잇서서도 芬蘭은 美國다음 第二位를優占하엿스며 그人口는 三百五十萬에지내지 못하되 敎育과政治가 크게 發達되어婦人의大學敎授와婦人의國會議員이 잇다。

丁抹은 그人口가 芬蘭과비등하고 그國土는 적고도 荒凉하나 그것을 잘開拓하야 農村組織이 世界의 模範이되어數年前 우리朝鮮基督敎에서도 視察員을 派遣하야 丁抹農村을 觀察하고 도라오일도 잇거니와 丁抹農村은 우리네의 적자안흔 參考가 되다。그러나 丁抹에서 다시나가 歐洲山岳小國인 瑞西에 對하야알어볼 必要가잇다。瑞西는 그山水美를利用하야 遊覽客이 떠러치는 金錢으로서 國家의一大財源을 삼으며 耕地狹小한그네는 工業으로 進出하야時計製造가 宇內에卓越한다。和蘭은 瑞西에反하야 山岳이업는 低地라 그面積이 우리咸鏡南道보담 더크지못하지만그位置가 歐洲諸國사이에 노혀잇스므로 진작부터 仲介貿易이 크게發展하엿다。十七世紀의 和蘭商業은 大地에 冠絶하엿스니 그商船의數가 三萬四千隻으로 當時 世界商船總數의 四分의 三을 차지하엿고 거의 歐洲의 運送業을 그掌中에 獨占하엿다。그國富는 世界第一로 암스텔담銀行金庫에 貯藏된 金銀塊만해도 近三億圓이 되엇스며 그文化도크게 發展하야 猫額만한그國內에四五個의 이름노픈 大學이 設立되엿고 學者들도 輩出하엿다。

孝宗初에 朝鮮에 漂流해왓든 南蠻人『하멜』等은 長崎를航行하든 이때和蘭商人이니 그네의 漂流記에 依하야 朝鮮의事情이 泰西人에게 널리紹介되엇스나 朝鮮人은 和蘭의 富强을 全然히 모르고 잇섯다。要컨대 芬蘭의 體育과 丁抹의農業과 瑞士의工業과 和蘭의商業이 우리朝鮮人에게 만흔暗示를 주고잇다。

海外片信

『보르쟈』記念像

『체자ㅡ레·보르쟈』는 아는바와 가티 敎皇『알렉산더ㅡ』의아들로서 權謀術策을 마음대로하야 毒殺과謀殺의極을다한 伊太利文藝復興期의 專制政治인데 그가左遷된後 戰歿한西班牙의비ㅡ아나市에 最近그의 記念像이서게되엿다『보르쟈』는 暴君이면서도 學藝에理解가기퍼서 만흔藝術家를 庇護하엿든것이『비ㅡ아나』市民의 好感을산것이나 여호를들고 短劍을 한손에 들고잇는『보르쟈』의橫臥像은 意味深長한바잇다

圖書館의地圖受難

米國國會議事堂附屬圖書館은世界屈指의 大圖書館으로 藏書가만키로 有名하야 各地에서 모혀드는 參觀者가 끗치지안흔터로 圖書館『홀』에걸닌 아메리카合衆國의 大地圖의『와싱톤』이잇는곳은 조히가허려저서『와싱톤』이란 글字조차아라보지 못하게되엿다한다 이것은各地에서 모여드는시골친구들이 大地圖아페오면누구나 반드시『우리가지금여긔에 와잇고나』하고地圖面의『와싱톤』을손가락으로 눌르는까닭에그러케地圖面이허러젓다한다

一漢 詩一

『薔薇』=押香

桐岡考選

佳作之四之七

全南光陽郡鳳岡面西石里 宋允貞

悄悄春殘日漸長・
薔薇爲我解愁腸・
故園消息應抽葉・
舊雨詩篇遠寄香・
紅似石家連錦障・
嬌同漢女拂新妝・
品來却恨曾端伯・
此友何須獨漏芳・

一隨 想一

鶺鴒哀語

⑥ 禹昇圭

너의 媤家는 네媤父의 衰敗로 滅門에 가까워잇다。十年이라는歲月이 짧은것도 아니건만 네남편을 筆頭로 네媤叔、네딸년、너、네媤長姪 그리고 네媤父 ―이러케 련다러 여섯生命이나 造化主에게 빼앗긴 네媤宅家運도 崎嶇한것이다。

네가 婆婆에서 남의안해 남의 며누리로서의 因緣을 꿈가티맷고간 네媤宅은 지금 내가 일홈조차 듯기에 몸서리처지는 弘濟町 더구나 그火葬場바로큰뎌에서 네媤妹의 傷弱한 힘으로 僅僅 殘命을 부지 해가는 形便이다。네媤家가 塞所아페 廳幕그것과 마찬가지로 何必얄미운 火葬場그놈의 터미레서 살게된것은 또무슨 惡緣이냐!

네延淑이딸년이 그火葬場境內로 놀려가는것을 나는 이따금 보게된다。그리고 天眞스럽게 코노래 부르며 뛰노는 暴動을無心히 바라다보면 不知中고개를 수긴다。『저어린것이나 長壽해지라……』하고。이때마다 나는눈을 감고몸에『까운』을입어본다。목에念珠를걸처본다。그리하면서 이熱氣漲溢한 세상에 대한 愛着心을 틈살려 바리기에 煩悶을한다。그리고 내마음이 령하니부인데 알수업는 孤寂을 느낀다 금방昏倒될듯한 내몸을 붓드러줄무엇을 차즈려고 不知中 내身邊을 더드머본다。

亡妹야!나는 네가 生前에마지막情表로 손틈功을 드려 맨드려준 그手巾을안해가 看直못한탓으로 요사이 이저바리고 말엇다!이것을 日課的으로 찻다가 못찻고 서운에 지처 失心하고 지낸다。때로는 傍허나어느구석에서 이것이 룽겨저나올가하고 온집안을 뒤벗쳐 치며 찻는다。그러다가는 失眞한사람모양으로 중얼거리며 머ㅡ○하니 虛空을 바라다본다。

한개의 手巾!그것은 내게다시업는 寶貝인것이다。우리男妹의 至極한 同氣愛는 올과 이手巾한창에 짜내 풀머인것이다。그手巾의 올과 올은 한올이라도 네가 이오라비를 애끼는情이 매처지지안흔 가닥이 업는것이다。이러듯 내後半生에 아니 내一生에 다시 어드려야 어들수업는 寶貨를 일허바리고 내가 어찌 안울고 견딜것이냐!

그러나 아모리 일허 바리기는햇슬망정、그리고 찻다가찻다가 못찻드라도 나는 期於코 이것을 차즈려는 마음만은 그아모에게도 빼앗기지 안흐려한다。

―계속―

發育不全·機能障害의 男性器를補正하라

物理療器의發明

治療至難한性的缺陷어 器械의힘으로正常復活함

하시게되엿습니다

이것을 基礎로한것을 我國에서 完成한 ホリツク眞空水治器」는 性的缺陷으로煩惱하는靑春男子에게福音的福音이라할것입니다

性的缺陷의禍害

男子로나서性的不全(短小、彎曲)은 一種의不具者로妻帶할資格이업는 가엽슨분이大端히만습니다。또不自然行爲 過淫 腦神經衰弱等으로 因하야 性的機能障害(陰萎、早漏、遺精、夢精等)에 빠저서性○不能한분도적지안습니다이러한性的缺陷인분은 그것이 全身的으로 影響이미처 病弱하기쉽고 또精神的으로도 大端한憂鬱化를이르키어서男性特有의 氣魄을잃고社會에서도容納되지못하고 立身出世는꿈에도바랄수업슴니다

性的缺陷의療法

性的缺陷은實로男子一生을망치는것입니다。그리하야 性器不全、生殖機能障害에對해서藥物療法은根本的復活이至難한것이라고 일컷든것이博士의 新學說이나 眞空吸引力을應用하야血液을生○器全體에吸引充實케하며 그發育을促進하는一方機能障害를復活케하는物理療法이米國醫科大學敎授 ホリツク 博士께서發見하서 비로소 其適切의療法이確立되며 더구나 性器不全機能障害를同一療法에 依하야同時에治療할수잇는 點에잇서서 實로 世界的이라 안할수업다。

局部的으로發達하는 野球投手의腕!

同一理由로各部의發達도된다

野球의 勝負를決하는것은 태밧이거의投手의力量에달린것입니다。投手의 好投는잘 敵의打擊을 주어 往往投手戰이되고 마는수가잇습니다 조흔投手를가진 팀은 趣味가잇고 따라서 投手는 野球의 至寶가 됩니다。投手의 素質은 勿論體質의 優秀함이第一要件이 되지안흘수업스나 더욱이 그『腕』의 完全함이 最大要素가되는것입니다。

大槪 投球技術이 熟達되기까지는、百戰鍊磨한 腕의 發達은 非常한것으로서 投手의腕은片方만이 반드시굵다。이것은 試合의大勢를 左右 하게되는 微妙한 技巧를 내게되다。이러케 局部的으로 가장 健全良好한發達을 보게되는것입니다。

이러한 意味에서 팔뿐아니라 大體 어느個所나 方法如何로는 部分的發達을 꾀할수잇슴을 알것입니다。世上에 性器短小로 근심하는靑年은決코 적은것이아닙니다。

以上의 事實로보드라도 悲觀 失望할것이아니고 또性的機能障害(陰萎、早漏、遺精、夢精、手淫의害等)로 근심하는분도 安心하여도조습니다

勿論 팔의 運動이 猛烈하게됨으로 唯獨野球投手만이아니고 職業的으로 恒常팔을 쓰는분도 또는 다리를쓰는분들이다部分的으로異常發達을함과同一한理由에依하는것은다시말할것이못됩니다。

卽 運動이 猛烈한部分은血行이 頻繁해지며 新陳代謝가 活潑하게되며 血液의 가저오는榮養素가 集中됨으로 自然그部分이 發達함이 當然하며、特히 野球投手의 境遇는 單純이運動에依한 血行의 旺盛으로되는 程度가아니고 그速球를投放하는刹那 한팔의 갓득차는血液을 吸引充實케 하는狀態가됨으로 血液의 流集은莫大하며 一層더 만큼 發達하게 되는것이 野球投手의巨腕을 보고는 아름답지못한 것칠은맛을보나、事實은其와反對로、그의 發達狀態는 다만 筋肉骨格의 發育肥大 함만이아니고 同時의 觸覺은 銳敏하고、動作은 敏捷輕快 함으로投球의 妙技를 自由로 發揮할수잇고팔의힘으로

眞空吸引力과水治法應用 局所輸血에効果잇는

ホリツク眞空水治器

本器는 ホリツク 博士의 學說原理에 依하야 眞空吸引力의 緩慢適正度와아울러 水壓刺戟을 巧妙히應用한 個人用眞空器로 簡便하게完成된點이 大特徵입니다 實로 世界에 無類한新療器로서 醫學博士五十有餘氏의 實驗有効證明까지 잇습니다 그럼으로써 그効用에얼마나 偉大한것을 엇더분이든지 首肯하시겟지요

本器의作用은 眞空吸引力에依하야 沈滯한性器細胞에 多量의 血液을 流集하고 그리하야 部分的으로 輸血을 주는 同樣의効果를 주어서 生殖腺호르몬의 內分泌를旺盛케하는 同時에 生理學的 에너지를 作用에 依한生殖神經의 復活을 促進하는故로 機能障害와 갓튼것은比較的速히 낫고 短小、發育不完全性器의矯正等에는効力、참으로 偉大한것이잇습니다

世上에서 性器不完全을 悲觀하고 可惜하게一命을바리는 사람도잇으나 그러한深刻한苦痛을 本器로서解消하시고 當當한男子의資格을가추어 女性에게사랑을 밧고明朗한生活을 할수잇습니다

前途洋洋한 靑年諸君으로써萬若性器에 缺陷이잇다면 그거야 말로 一生을 水泡로 돌리는것이니、重要한時期에 一時라도버려두지말고 本器에依하야 速히 性器의 矯正을하십시요

年少한분은 効果續出하니 하로라도 일즉使用하는것이 得策입니다 本器는 小型簡單使用法至極簡單、自己가秘密히 一日一回十分間의治療를하면足합니다

價格은 겨우五圓程度의 廉價로써 購入할수잇는點이 一般에게 歡迎밧는所以입니다。

그리고 藥書로『東京市芝區神谷町十八、東京新療法硏究所』라고 申込하면 圖入說明書『性의新知識』을匿名으로 郵送함。이것만 꼭한번보아두시요(無代進呈)

醫學博士十五氏實驗證明推獎

博覽會 名譽金牌受賞

ホリツク眞空水治器

定價金五圓 送料內地二五錢 鮮滿五十五錢

僞物 効果不完全의 模造品이잇스니 반드시 ホリツク의 商標가잇는 ホリツク眞空水治器를 求하시라

包莖 (고치기어려운包莖도自己가秘密로成形함) 登錄商標 ホリツク包莖安全器 金四圓 送料 內地一五錢 植民地四二錢

代金引換小包는十五錢增 使用說明書添附匿名郵送

東京市芝區神谷町十八 合資會社 新療法硏究所 電話芝三一三一·三一三二 振替東京七七五九番

粗惡な色素は危險です!

マスター粉白粉 千番

帝都美容術界의新知識

美容相談係 來訪

美의開拓者로서마스타ㅡ香粧品本舖가鮮滿愛用者에게바치는大奉仕로서美容相談係가來訪합니다 곳알어야하고一層아름다워지는最新化粧法正當化粧의實演을합니다。化粧法에對하야 또는 皮膚障害에對하야困難하신분은꼭來店하십시요親切하게問議에應하겟습니다。

廿四日後一時至四時 三越化粧品部 丁子屋同 和信同 / 後六時至九時 平田化粧品部 三中井同 日の丸小間物店

廿五日後一時至四時 堅志町坪倉藥房 太平通坂本藥房 竹添町西大門藥局 / 後六時至九時 鐘路二東亞婦人商會 櫻井町橋本藥局 本町四文化小間物店

廿六日後一時至四時 龍山局前蒔田天壽堂 三角地三浦藥局 三坂通三坂藥局 / 後六時至九時 鐘路四山崎仁壽堂 鐵道構內三鐘 本町一夏川小間物店

連載野談

布袋記 (九三)

申鼎言 作
金熊超 畵

신의잇는권애 (十一)

그자들이 국선에게 처음에 방정들이 무되지 아니하니 비호라도 무서울것이 업다는말을 들을때에는 외롭이 멜리도록 무서운 생각이 낫고 나중에 다리가 아플러이니 말을다라는 권함을 바들때에는 뜨거운 눈물이 소섯다.

그것은 다름아니라 처음에는 백운국선의 굳을과 용맹을 뗘 알게되것이오 나중말에는 백운국선의 어진것을 알게된 까닭이다.

「죄악!。죄악!착한 사람을죽이는것 만큼 죄악중에 큰죄악이 업슬것。내 팔자가그바하야 비록 칼을 들어 사람의 목을 베히는것으로 오늘날까지 생애를 해왓스나 저 백운국선과가티 착하고도 용맹스러운 큰 인물을 죽이려는것은 분명히 천벌을 바들 큰죄악。버들아기가 내게 돈을 주면서 백운국선을 죽여달라는 까닭은 자서히 알수는 업는일。그러나 열에 아홉은 아마도 강짓에서 나왓슬것。그러라면 더더구나 사나히 자식으로서 겨집의 강짜를 도워 생사람 생사람중에도 이만지만한 생사람이아니라 손끄레 장을지질 내기를할지라도 분명 크게될 그 생사람 죽이다는것이 사내자식으로서 차마못할일。차라리 내가슴안에잇는 그비수로써강짜로 그착한사나히를 죽이려는 그악독한 버들아기변옥죽이는것이 떳떳한 사나히것。내장칫 먹은마음을 이자리에서 곳 곳치지 안으면 우선 이금오산 산신님이 큰 벌악을 내리실것。」

하고 잡어든 말고삐를 땅에던지고

「국선서방님!。」

하며 땅에 두무릎을 꿀코 두손으로 사직을 모지르며 늣겨 울엇다。

「아니。이게 웬일인 웬 까닭이냐?。」

하며 백운국선은 놀납 음성으로써 들엇다.

「서방님!。국선서방님!。」

하며 그 자객은 더욱 더욱느껴울엇다.

「대관절 이게 웬짓이야?。」

하며 백운국선은 더욱 놀나고 의심스러운 음성으로 도로물엇다.

그 자객은 다른 말이업시다만 목메인 소리로써 서방님만 부르고 한참 동안을 울다가 겨우 울음을 끈치고 버들아기에게 돈을 밧고 백운국선을 죽여 달나든 부탁을 밧든말。그래서 구실내까지 갓다가 백운국선의 겸술이 신긔한데 놀내어 죽이려든것을 그만 두엇든말。그리는중 버들아기의 충동이를 바더 다시 죽이러든생각 그래서 후미진곳으로 유인하야 죽이려고 재후소저의 거짓말전갈로서 방금 금송정을 차저가게된것 끄트로 다리가 압흘러아니 말을 타라는 백운국선의 말에 지극히 감격하야 모든것을 뉘우처 깨달엇다는 것。그 전후 사연을 낫낫치 자백하면서 품안으로 부터 큰 비수를 끼내노앗다.

그리고 다시 눈물을 흘리면서 두손을 붓이 들고

「서방님。국선서방님!。이놈의 죄를 허러에 차신그 칼천으로 죽이사 벌을주소서。만일 불상히 역이시고 하해가튼신 덕택을 베푸사 살리신다면 이자리에서 부터 뼈가 으서지도록 심하야 외시겨、도야지와 구실이라도 하려하옵!」

하고 생시간에 어떠것이나 백운국선의 생각에 엣기는 말을 하얏다.

백운국선은 그자객의 말을차서히 듯고 경하야 비수를 보는데에 잠간 가슴이 서늘하지 아니할수업섯다.

「허허。그대로 장한사람。사람으로서 누가 허물이 업스리만 그 허물을 아는때 곳치는것이 사람의것。그대가 나를 죽이러다가 죽이지 아니하니 그대는 과연 나를살인으인 그러커니 내그대를 영생 버리지못하러든 하물며그대를 죄 주라는말은 망령의말。내 그대와 죽고 살기를 이자리에서 맹세하거니와 오직 부탁하는것은 버들아기의 잘못을 우리 두사람만 알고 잇슬것」

하며 백운국선은 곳말에서 내리혀 그자객을 부드러 이르키엇다.

그 자객은 다시 백운국선에게 절하며 죄를 사하야 주는것을 사례한뒤

「버들아기는 천하의 요물 이비수를 이자리에서 꺽거버릴것이나 그요물을 한번 적어보고 꺽거 버리야할것 이제야 깨달으니 분명요물」

하며 그자객은 비수를 다시어 품에너헛다.

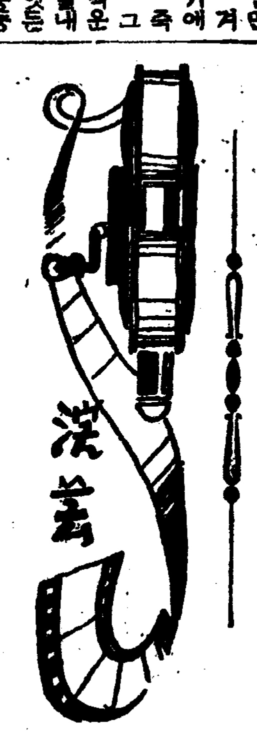

【世界映畫新傾向】(一)

音樂의革新 ②

金管

最近 토ー키ー映畫에서 發見할수잇는 非美音的인音響은 演奏會場에서듯는式인 音響의抒情性을 否定하는데서 우리에게새로운 멜로디ー의 槪念을 보이고잇는것이다。

오날의토ー키ー音樂은 民主的으로 要求되고잇다、바이오린과 피아노와 풀류드、또는젤노ー등의 音樂이 오날의 大衆의生活과生産面을 描寫할수는업다 다만茶房과、술과、데파ー트를 사랑하는 小市民의 個人主義的인 生活感情을 表現하는데는 센티멘트와 微溫性을갓추고잇는것에지나지 아니하다

그럼으로 오날 漫畫토ー키ー에서보는(듯는)音響은 器樂이나聲樂的이아닌 그러나 生活的形象을그리는데서 非音樂的인 音響과 非人間的인音響이 하나의멜로듸ー로서되고 따라 하ー모니를가지는것을보건대 明日의 토ー키ー音樂이거러갈길를 暗示하는것으로 나는確信한다

오날보는 토ー키ー에씨우워지고잇는 音樂의九割九分까지는거이全部가 抽象的인槪念으로서伴奏되여잇을뿐이다 決코現實的인 또는形象的인 音樂은 아니다 로맨티스트가 定義하기를 音樂은 觀念的이고 具象的이아니니까구태여『美音』的인要素를 버릴것이 아니라고한다。이音樂浪漫主義者는 적어도 몃十年을 내러두고固執하고잇는맘이다。그러나 一定不變의것이아니고 時代와 또는技術의發達에依해서 進步하는音樂으로서 오날자、스와가튼것이 革命한 새로운音響의 美를 우리는 拒否하지못하는것이다。

音樂도 眞實한意味에서보면民衆의生活과 接觸하고 浸潤되고한데서 그自身의 傳統을止揚해서、創生의모랄을 레알리즘 가온데서發見할수잇다 토ー키ー漫畫을보면 例證은얼마던지 들수잇다

單純한映畫의伴奏的位置에서飛躍한것만은 토ー키ー漫畫가 沒理想的하고 或은音響模倣的傾向이多分하다 차드라도 認定할수잇는것이다

山岳映畫에 럭、하로드、슈트라우스의『알푸스交響曲』을에 컴퍼니로使用한다드라도 非難은하지안는다 만은 工場描寫에 交響樂的構成이 現實的인 感銘을與할수잇느냐는問題와는 別것이다。러부진에 甘美한 하이든이나 모자르트의 앤상블物은至當할지몰르되 氣分情緖를 오믈리케이트하는 補助的役割보다도 오날의 토ー키ー에서는 畵面과同位의 質量을가진音(音樂)의 몬타ー쥬를要求하고잇는것이다。

本社主催

將棋名手對局譜 (一)

漢先手 馬一滅 李在鳳
楚 朴泰翰

◀始局圖▶

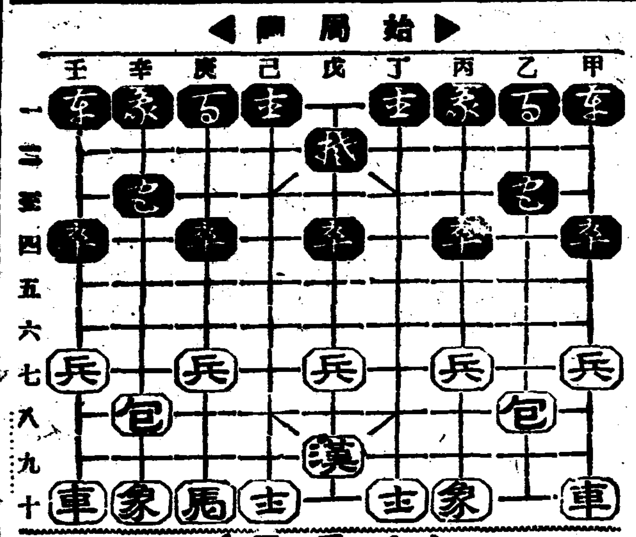

◀十手圖▶

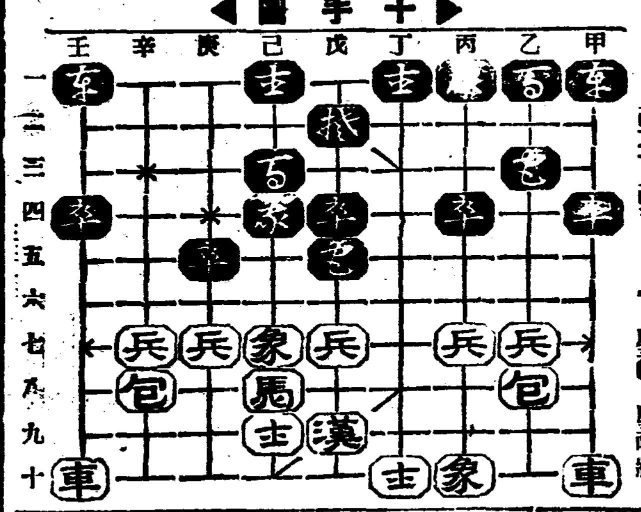

壬七兵—辛七　辛一包—己一
庚一包—己三　辛十象—己七
庚十馬—己八　庚四包—庚五
辛三包—戊三　甲七兵—乙七
己十士—己九　戊三包—戊五呼將

本社主催

圍碁對局譜 —4—

白 崔福文
黑先 丁奎泰

● 午의十三
○ 巳의十四
● 巳의十一
○ 午의十
● 卯의十二
○ 午의十一
● 未의十四
○ 巳의九
● 午의九
○ 巳의八
● 庚의十七
○ 庚의十六
● 辛의十六
○ 己의十七
● 庚의十八
○ 己의十六

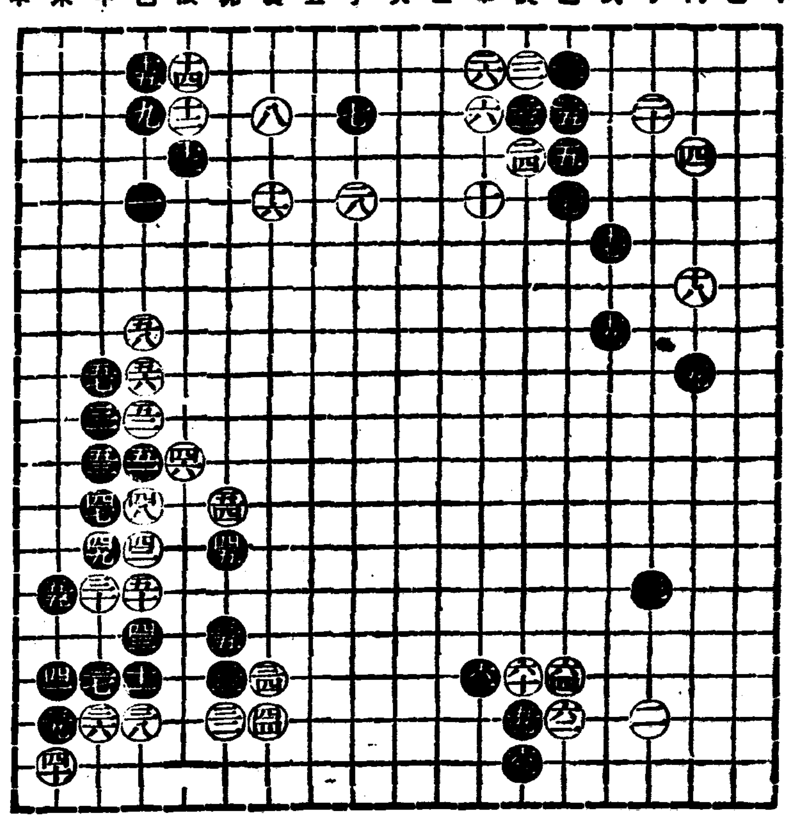

▲對局者談

黑이 未의十四로 越點屢할이 無妨하지만 巳의九로 白을 壓하고 中央으로 活動함이 差强할듯 白은 巳의八九十三連星이 帶旺하니 勢力은 白便에 傾注力이 多大함을 默認하노라

라듸오

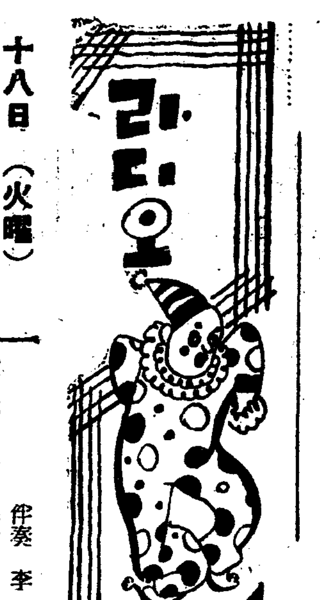

☆曆☆

八月十九日 (水)
建丙申七月大(初三日)
癸酉·金·軫 除
●祭祀裁衣動土上樑午時納財安葬에宜함
●處暑二十三日(舊初七日)
●白露九月八日(舊廿三日)

十八日 (火曜)

◇午後六時三〇分 童話劇『비둘기』一景 ー配役ー 비둘기언니…鄭信永 同동생…金鍾羲 사냥꾼…嚴湖童 사냥꾼의하인…柳石村 어린이·드라마會 指揮 嚴達鎬 解說 田影姬 效果 金鍾旭
◇同七時 經典解說『義湘大師法性偈』 金泰洽 伴奏 李承燕
◇同八時 趣味講演 〃關東八景이야기〃 徽文高普 金道泰
◇同八時三〇分 野談 〃聖火〃 申鼎言
◇同九時 歌詞 一、將進酒 二、漁夫詞 文明仙 崔明珠 大笒 金永根
◇同九時三〇分 孔明歌外 一、孔明歌 二、山念佛 三、긴난봉가 四、자진난봉가 五、변조난봉가 六、개성난봉가 白牧丹 鄭錦紅

第一放送

◇午後六時(東) 이야기 瀧岩
◇同六時二五分 (京) 講座 出雲路通次郎
◇同七時三〇分 (東) 講演 濱田良太郎
◇同八時 (大) 金剛大會—兵庫縣有馬郡三田町有志
◇同八時三〇分 箏曲 尺八獨奏 小原聖山外
◇同九時 納涼演藝—吉住小三郎外

十九日 (水曜)

◇午前九時五〇分 (大)野球試合實況 全國中等學校優勝野球大會 —甲子園으로부터—
◇同一〇時三〇分 (東)家庭講座 H·W·존스 C·K·뻐커
◇午後零時五分 名作物語集 弘田龍太郎
◇同六時 (大)連續漫畫劇 南敏 夫外
◇同六時二五分 (大)講座 奔奔座
◇同六時三〇分 (東)講演 史蹟巡札魚澄惣五郎
◇同八時 (東)涼味通信 越智眞逸 紳奈川
鎌倉七里濱서中繼
◇同八時二五分 (東)小唄 田村美佐代
◇同八時三五 (東)落語 三笑亭可樂
◇同九時 (東)長唄連夜三題 杵屋勝五郎外
◇午後六時三〇分 名作少年映畫이야기『귀여운선물』 成東鎬
◇同七時〇〇分 復習時間『藝術』 李俊興
◇同八時〇〇分 講演『朝鮮의特産物巡禮』 總督府商工課 鄭在性
◇同八時三〇 獨唱 一、處女와胡蝶…바르베ー르作曲 二、어머님이노래를가르켜주섯슬때…드보르작曲 三、자장가…브랑스作曲 四、黃昏의꿈…슈트라우스作曲 五、小夜曲…同作曲 六、바다로오너라 七、歌劇토스카中에서『노래로잘고사랑으로잘고』…푸치니作曲 鈴木美佐保 피아노伴奏 安藤芳亮
◇九〇〇 首陽歌外 一、時調 二、首陽歌 三、月百里 四、山念佛 五、개라령 崔蓮香 金泰運
◇同九時三〇分 映畫이야기〃다라나면실허요〃 李承雨
◇同九時 伽倻琴倂唱 一、短歌 瀟湘八景 二、唱劇調 春香歌中〃獄中歌〃 任彩鳳 李素香 池龍九
◇同九時三〇分 室內樂 一、쭐루ー트獨奏 가、組曲카르멘中에서…비제ー作曲 나、마드리갈…시모네티作曲 二、三重奏 三重奏曲 G長調五番…모차르트作曲 플루ー트 金載鎬 빠이올린 李永世 피아노 淺原敏子 첼로 本管伸光

第一放送

◇午前六時三〇分 (東)英語會話講座

二十日 (木曜)

◇同午前六時 第三回全朝鮮라듸오體操會納會實況—京城府廳아페서中繼—(第一放送에依함)
◇午後零時五分 레코ー드音樂
◇同一時四〇分 (大)野球試合實況—甲子園으로부터中繼—〃全國中等學校優勝野球大會〃
◇同六時三〇分 맨돌린合奏 高橋맨돌린앙상불
◇同六時五五分 兒童新聞
◇同七時 復習時間〃國語〃 市川 榮三
◇同八時 講演〃朝鮮의特産物巡禮〃(二完) 總督府商工課 鄭在性
◇同八時三〇分 놀양외 一、놀양 二、앙산타령 三、뭐사타령 四、경발님 五、산념불 六、바연봉모 金逸淳

第一放送

◇午前六時三〇分 (東)速成獨語講座 登張信一郞
◇同一〇時三〇分 常識講座 金大羽
◇午後零時五分 琵琶
◇同六時 琴 白菊會
◇同六時二五分 (岡)趣味講演
◇同七時三〇分 心田開發 龜山弘應
◇同七時五〇分 (東)빠이올린獨奏 甲中詠人
◇同八時一〇分 (大)라듸오小說
◇同八時五〇分 (東)長唄 芳村伊四郎 杵屋榮藏
◇同九時二〇分 (大)朗讀

映畫界挿話

『템풀』의減食

샤ー리ー·템풀양은 지금한창키가자랄나히입니다 어서자라주엇스면 조켓스나 키가자라나는데도 동동보로자라서는 랑패입니다 그러나 가엽서도 템풀은동동보가되여지기 시작하엿습니다 템풀자신은 조흔지언짠흔지도모르고 그저날뛰기만하나 놀라고걱정을하기는 그의양친과 영화회사 간부들이엿습니다 그리하야 템풀의모친은 호리호리하게만드러야겟다고 템풀을 감식시키기로되엿답니다 엇더케 가엽슨일인지 콩콩이를 멈시이가업시 먹어도감당못할 어린템풀이물하모옹도만흡대로 마시지못하게되엿스니 눈물겨운일입니다이가엽슨 템풀을위하야 소년소녀화대방지회에 고발할듯지가는업슴니가

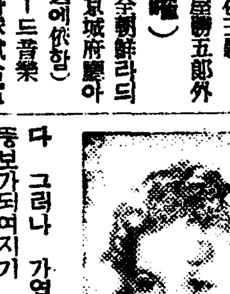

頭痛이잘낫는名藥

有名한醫學博士 森田資孝先生推奬

ノーシン 노ー신

●머리가 갈러지는것가티 몹시 아플때!!
●바눌로 쑤시는것가티 골치가 아플때!!

그리고 머리가 아프지안트래도 過度한讀書로睡眠이 不足하거나 머리가무겁고 호리호리하야 술을過飮하고 餘毒으로 氣分이조치못할때나 언제든지잘듯는名藥입니다 마일頭痛으로 우울보는때가게시거든잇지마시고노ー신을꼭한봉만잡수어보십시오 언제머리를 아랏든가? 하는듯깁을 가질뿐아니라 아조머리가 明快해집니다 이러캐거묘하게 잘듯는것이 노ー신의 가장 자랑할만한 特徵입니다 平時에 服用하신대도 決코 害롭지는안사오니 安心하옵시고잡수시요 더욱 家庭常備藥品으로 언제나멀어지지못할뿐아니라 이러한 良藥은 아모조록 우리同胞에게 만히宣傳하야서 頭痛으로 苦生하시는분이게시거든 꼭이 노ー신을服用하도록 勸하옵시다 노ー신은 어느곳勿論하고 各處藥店에잇슴니다 요새에 노ー신과 비슷한 藥品이 만히나와사오니 잘보시고 사실때 帽子印잇는 ノーシン에 注意하시요

藥價	
四包入	二十錢
七包入	三十錢
十三包入	五十錢
卄八包入	一圓

名古屋市東區京町二丁目
發賣元 荒川長太郎合名會社
振替名古屋七五五番

武田發賣品

憂鬱症
神經衰弱
高齡期
高血壓

不眠症 記憶力減退
心悸亢進 性障害
에잇서서生殖腺호르몬不足缺乏에基한心身의初老現象
動脈硬化腦溢血後의半身不髓

生殖腺ホルモン
スペルマチン 스펠마틴

스펠마틴은……
生殖腺호르몬 分泌障害에因하야오는 神經性疾患에奏効할뿐만아니라 新陳代謝를亢進식히고 食慾을增進하야 不足한男性호르몬을補給하야 老衰現象에拮抗하야 高血壓을低下식힌다

(錠劑) 二〇錠(一圓) 一〇〇錠(三圓) 三〇〇錠(七圓)
(注射液) [illegible]

發賣元 株式會社 武田長兵衛商店 大阪市東區道修町
關東代理店 株式會社 小西新兵衛商店 東京市日本橋區本町
製造元 株式會社 帝國社臟器藥研究所 川崎市大宮町

86—390(○)

揭揚되는日章旗
떨치는君が代
집집마다드는
優良삿뽀로의
祝杯!

一等國의一等品
サッポロビール

大日本麥酒株式會社

어느女子의一生
十六日封切(五日間)
每日三回 午前十時半 午後一時半 六時半
但晝間一回二回興行中에는無說明
◆R、K0라듸오超特作映畫
알프레드、산델、몽안、하데잉主演
그레에서파리의『새악기』와『凱春』의名優 名演技로서萬人의눈물을자아내는稀有의純情悲劇
◆RKO라듸오特作映畫
윌리암、에이、싸이터監督
미리암、호푸킨스主演
世界第一의富者女子
近代的娘女氣質의明朗하고新鮮한[illegible]
◆P、C、L特作映畫
榎本健一主演
ごんぐり頓兵衛
(永遠封切)片道乘札、[illegible]
(近日封切)雨 [illegible]
團成社

常る十四日特別公開
待望の怪傑黑頭巾完結篇遂に來る
盛夏特選二大名畫提供御家族週間
最低入場料(特別興行なれ共)
階上、階下席均一 大人卅錢 學生小人廿錢
第一回 午前十一時卅分
第二回 午後二時卅分
夜之部 同七時
新興キネマ京都大作
雜誌少年倶樂部 原作 高垣眸
監督 渡邊新太郎
普通版 怪傑黑頭巾 完結篇 百鬼龍化の卷
大谷日出夫主演
毛利輝子、松本泰輔、松本田三郎
荒木忍、田村邦男、東陽之助
新興キネマ東京大映特作
原作 中野實 監督 曾根千晴
浮かれ櫻
立松晃、きみ子主演
東海林太郎
永樂町 中央館

禮山 洪城 兩郡의 水害慘跡

禮山 郡下四個面에만 埋沒浸水 一千餘町步 總被害額十二萬餘圓

【禮山】 루보=충남서부지방에는 금번미증유의대홍수로인하야 례산, 서산, 홍성, 청양, 아산(禮山, 瑞山, 洪城, 靑陽, 牙山)등지에 표류두절되는곳은 전신전화의일시불통으로 막심한손해를 입혀고 도도한 탁류는 삽교천(揷橋川)과 무한천(無限川)을위시하여 전조선적큰들인 서들팡 나해화(泥海化)하고 그중에면피해도잇스며 가옥(家屋)가옥(家屋)등의 류실도만흔 농작물의피해도 아즉은 상세히알수업스나 현재참상은 말할수업스나 빈농가층에는 그생도가 막연하여 빈돈바듯만인한재 바라보고 탈루하고잇는모양은 참으로 목불인견이라하며 아프로 그들의생도가 문제인동시에 이제충남례산군하 사개면내에서만 들어오는해상황을보면 다음과갓다고한다

◇鳳山面 家屋流失一棟全潰一 半潰一 浸水三 田畓浸水三十三町四段 堤防流失三〇米 破損二〇米 道路流失一〇米 破損三〇米 橋梁流失五所 破損四所 以上被害額總額七千七百圓也

◇古德面 家屋浸水七〇戶 埋沒田畓二〇町步 浸水田畓五〇町步 堤防決潰八〇米 道路決潰六〇米 橋梁流失八所 被害總額一萬三千三百六十圓也

◇德山面 家屋流失二棟全潰二 半潰一 浸水一五三戶 家畜被害農牛一頭 埋沒田畓三十五町六反 浸水田畓四十一町八反 堤防決潰一二三〇米 破損一六三八米 橋梁流失九所破損一所 道路決潰七二〇米 埋沒破損一四四〇米 被害總額七萬餘圓也

◇揷橋面=家屋 被害 七戶 浸水田畓百十一萬八千二百餘坪 埋沒田畓 三萬三千五百餘坪 被害總額二萬三千餘圓也

洪城 家屋流失倒壞四六戶 農作被害近九百町步

人命死亡四名

【洪城】 루보=홍성지방의 수해상황은 지난팔월팔일부터십사일까지 내린비로인하야건물급농작물 기타피해는 다음과가튼바군내에서 욱심한곳은 고도면상촌과 결성면룡호리와 서부면일부로서 이중상층의 타격을바더모든고초와곤난을 겪거오는 세농민들의 정경이야말로 목불인견이며 그들의 구제책이 아프로 큰문제라는바 전군피해상황은다음과갓다고한다

◇被害狀況=死者四名 家屋流失及倒壞四六戶 同上浸水八〇戶 水陸稻畓被害面積七百七十一町四反步 大豆田八十七町六反步 陸地棉田九十町三反步 其他雜穀田二十五町八反步 道路破損三十個所(七百五十米突) 橋梁流失二 堤防破壞及流失四 以上農作物被害町步 計八百六十七町一反步 損害總額二萬圓

淸道川汎濫으로 花田平野浸水 被害想像外僅少

【淸道】 십오일오전이시부터 내린호우로 청도천이 범람되야 일시수국화하얏스나 수시간동안에 물이빠저 피해는 상상이외로 적게되엿다 실황을조사한자에 의하면 화갑보(花甲洑)부근에 류실보매를 기러친수가 우식정보의권 일대에 가옥친수가 이십팔호이나 그도 인사상 손해는 업고 실황을 ... 혜스럽이 내지를 비치이고 잇슬뿐이다

道路의崩壞로 二人一時溺死

【梁山】 금번수해로인하야 원동면(院洞面)도로일대는 전부붕괴되든중 지난십륙일에 원동면 화제리(花濟里)에 두명이 금시장에 갓다가 오후칠시경에 도라오든도중 동리압천수면물을건너가 중간도로가 붕괴되야 두 사람이함께 빠저죽엇는데 동리사람들이 노력하야 시체만은 차저다한다

同僚를刺殺 山中으로誘引

【黃州】 겸이포중계정(兼二浦重界町)에 사는철공교본무언(橋本武彦)(二)은 지난십오일 오전십일시경에 황주군구성면 서정리(黃州郡九聖面西井里)청풍 동료교본광웅(橋本光雄)(二)을 겸이포중 십이정(兼二浦十二町) 대정정(大正町) 연안 산중으로 유인해내여 길이와 오촌가량의 단도로 동본의 심장부를 찔르고 도망하엿든바 피해자 동본은 중상을입은채 집에돌아오든중 도중에서 사망하고 말엇다 급보에 접한 겸이포서(兼二浦署)에서는 즉시서원총동원하야 범인의 행방을엄탐하엿는데 ... 에서 범인을 무사히 체포하엿는데 범행의원인은 목하취조중임으로 알수업스나 치정관계나 아닌가 추측된다

養鷄業者와共謀 不良種鷄를配付 昌原某郡農會員의이處事 養鷄組合員非難高調

【鎭海】 진해양계조합(養鷄組合)에서는 창원군농회(昌原郡農會)에서 우량종계(種鷄)를 염가로 배부할터이니 현재의잡종을처분하라는 말에 일반조합원들은 · 현시세로 한마리에일원이십전이상가치가 잇는것을 겨우백문메에 십팔전표준으로 한마리에 육칠십전에 팔게되얏는대 실제종계를배부하는데 잇서서 불량종계를 배부케되야 일반조합원들은 배부한종계를 거절하는동시에 군당국에 질문하는등말썽문제가 일어나게되엿다는데 이제 그자세한 내용을 듯건대 지난칠월경 제이함대(第二艦隊)가 연습차로 진해에 입항하얏슬때에 종전에는 우육(牛肉)을 용달하여오던바 금번에와서는 우육갑의폭등으로 닭과도야지로 용달케되여서 이용달을 창원군농회에서하게되엇슴으로 전귀와가튼 수단으로 닭을 사게되엇다는데 진해전체에서 매수한닭이 륙백여수에달한다하며 이것을 각개인에게는 전귀와가티 백몸메에십팔전식에 사가지고 군함에 용달하기는 한마리오전식을 더부처서 이십삼전식에 용달하면서 종계배부한다는것은 군농회의보조를 한하야 한마리에 구십전이상 일원까지 가격을 정하야 진해시내에잇는 유수(由水)란양계업자의 종계를 배부한것이라한다 원체로 종계칠십일지라면 한마리의 중량이 일백오십몸메이상 이백몸메까지 가는것인데 이종계는 어떠한것인지 한마리가 백몸메도 못되다하야 전귀와가티 배부하는것을 거절하는동시에 일반조합원들은 그에 대한 손해를 군농회당국에 청구할 준비를하는중인대 문제는 장차 엇지해결될는지 알수업스나 소위 일반산업을 장려하려하는 입장에잇는 군농회로서 일반에게 공약한것을 무시하고 일개양계업자의 리익만 도모하고 수백조합원에게 막대한 손해를 밋치게하는것은 도저히부당하다고 비난이자못높다한다

債務督促갓다가 姦通嫌疑로被殺

【咸興】 지난십이일오전아홉시경 단천군북두일면룡천리(端川郡北斗日面龍川里) 강봉길(康鳳吉)(三)은 이웃에사는 박응송(朴應松)(三〇)의집에 갓다가 주인 박응송(朴應松)이가 업슴으로 그처리귀재(李貴載)(三)에게 돈내라는말을 부탁하고 돌아오려는지음에 주인박응송(朴應松)이가 들어오면서 강봉길(康鳳吉)에게대하야 네가주인업는틈에 내녀편네하고 간통한것이 틀림업다고 닷자곳자로 방망이로 후두부척수(脊髓)등 전신을 란타하야 현장에서 혼도시킨후 강봉길(康鳳吉)은 이튼날미아마 신음하다가 이튼날오전세시경에드디여 절명되얏다는데 목하단천경찰서에서는 가해자 박응송(朴應松)을 엄탐중이다

巨額의經費를獨擔 簡易學校를設置 高城車善君氏壯擧

【高城】 일즉이 고성의 교육계를 해부하여보고 은인을 찾자면 누구나 고성사정에 정통한이는 먼저차선군(車善君)씨를꼽지아니할수업는것만은 사실이요 고성의 사회사업가와 특지가를 꼽을때에도 씨를먼저 손꼽지아니할수업는것만은 사실이증명하는바이다 경제적으로 빈약한 고성사회라 할지라도 재산으로 씨보다 기배(幾倍)를 소유한분이 업지는 아니할것이다 그러나 그누가 고성의 교육계를위하여 단돈십원을 회사한분이잇섯는가 그러면 고성교육계의은인이며 자부인 차선군(車善君)씨는 일즉이 그다지 풍부치도못한 가게로서 그의주어인 목재업(木材業)에 성공을 한이로 일즉이 그의향리인 고성군수동면(高城郡水洞面)공립보통학교설립에제하야 남모르는 힘을다한외 수천원의기부로 그학교를설립하엿고 재작년 고성공립보통학교 교실을 약삼천원의 거액을 투자하야 단독으로 건축한이외 금번에 수동공립보통학교 부속 신대(新垈)간이학교가 금년봄에 신설되며 도저히 빈약한 그면민의 기부가 아니고는 건설방책이 막연하든차에 금번씨는 자진하여 약이천원의 거대한 경비로 신대간이학교교사와 숙사등을 건축한다는 승락을하여 조속히 그공사에 착수할 예정이라 함으로 일반고성 사회에서는 그의교육열에 대한 열성과 자선심을 찬양하며 마지아니하는 동시에 모이는곳마다 추앙이자자하다한다

冷害民에 喜消息 救濟策으로獎勵한阿片栽培 今年收入만四十萬圓

【咸興】 련삼년래의 참화를맛고 잇는함남도 산지대 화전민에게 여러가지로 그대책을강구하고 잇는동 작년도부터도위생과에서는 그대책의일단으로 아편(阿片)경작면적을 대확장하야 장려하얏다 그리하야 금년도의 수입은일반(一反)당이십오원평균을 하야도 작으만치 칠십만원의 현금이 화전민의 손에들어갈것이라는바 단천군(端川)삼개면만 하야도십칠만원의 거액에달한다고한다 더욱이 금년은 미증유의풍작으로 더욱그수입이늘것이라는데 궁민구제에 큰도움이 되리라고한다

鰮魚의大豐獲! 雄基沿岸에서漁獲한것만이 昨年보다倍額이넘어

【雄基】 웅기해안 주민의 생명수인 정어리시긔는 유일한긔회로 일반경제계를 윤택케하는바 금년여름동안에 온어(鰮)가 잡히지안해서 각방에서는 락심천만하야잇든중 · 가을철을 당하야 온어는 만히잡히기시작하야 해안일대는 대활긔를 띄다한다 그보한바어니와 이제 웅기어업조합(雄基漁組)위탁고에 나타난수자를보다면 금년팔월칠일까지어획고는 삼만오천삼백팔십통으로가격은 십사만오천삼백배원이라 이여서 작년의이만칠천오백팔십통에 륙만륙천원에 비하다면칠천팔백통에、칠만구천삼백원의증가를보이고잇다 한다

幼稚園과學校에 金一封式寄附

【新京】 신경매지정 유지리긔순(李基淳)씨는 지난십삼일관성자학교와 유치원등차저 각각금삼십원식긔부하엿다는데 현재처참한경우에 달한관성학교당국은 물논그감사를말할것도업거니와 아이의유희비품이업서 애타고잇든유치원에서는 씨의감사와 긔봉을마지안는다고한다

金璟君獨唱 廿二日群山喜笑館서

【群山】 세계적 가극가수(歌劇歌手)중국(中國)김경(金璟)군은 금번가사정리관계로 귀향한바 본보군산지국에서는 동군의 귀향을 긔회로하야 본보지국주최로 오는이십이일오후팔시반부터 군산희소관(喜笑館)에서 독창회(獨唱會)를 개최하기로하얏다 그런데 군은 군산부외귀암리(龜岩里)출생으로 일즉 경성배재고보(培材高普)를 마치고 즉시 동경에건너가 만칠년동안을 관옥민자(關屋敏子)삼포환(三浦環)등의스승인 이태리(伊太利)악계의 거성(巨星)에테노루아·사루고기씨와 동국인『바리톤』가수인 아·베렛트씨등에게 발성급이태리오페라를배우는한편 일본고등음악학교(日本高等音樂學校)본과를 우수한 성적으로마친후 상해공부국(上海工部局)의초대로 상해국립 교향악단(上海交響樂團)에서 첫무대를발표후 뒤니어 합이빈(哈爾賓)등가지에서도 절찬을바덧스며구미(歐米)에서유명한「마네-저」로인물노픈『베놋시니』씨와 명년가을부터 삼년간남미(南米) 서반아(西班牙)급 구미각지로 연주행각을 계약하얏다는데 군은 금번독창회를맛친후에는 조선내지각지와 만주의독창회에대하야 만흔기대를갓다한다 (◇사진……김경군)

延安 第一回全朝鮮蹴球大會

▲時日 八月廿二、廿三兩日間
▲場所 延安公普校球場
◇主催 延安體育會
◇後援 朝鮮日報社延安支局

奉天 全滿個人庭球大會

△時日 八月二十九、三十兩日間
△場所 奉天公會堂코-트
◇申請場所 奉天十間房朝鮮日報支局
◇主催 朝鮮日報奉天支局

地方人事

▲徐丙喆氏(朝鮮殖産銀行宜川支店長代理) 新任人事次本社宜川支局來訪

▲金龍植氏(平壤府新興實業社主任) 來奉人事次本社奉天支局來訪

愛慾의彼岸 【78】

李光洙 作
金康穆 畵

바다ㅅ가에서 보는 만흔 젊은 여성을 준상은 모도 유심히 보앗다。 마치 여성의 육체의 미와 그리고 정신의 미와의 관계를 비교연구나 하는 태도로 유심히 보앗다。 장차 애인을 고르랴는 젊은 남자로서는 공통한 생각이엇다。 그 결과로 보건댄 혜련은 이바다에 모인 모든 여성중에서 가장 뛰어나는 여성이라고 미덧다。 혜련의 약간 수척한 모양이 마음에 걸렷스나 그것이 도로혀 혜련의 정신적으로 노픔을 표시하는듯하엿다。

혜련이가 준상에게 대하야 하도 쌀쌀하게 굴때에 준상은 혜련의 몸에서와 행동에서 보기승한 점을 끌라보려고 애를 썻다。 그래서 혜련의 몸이 마른 것을 『말라깽이』、혜련의날신한 자세를、『벼쟁이 가리 키운업는 자세』、혜련이가 물에서나 모래판에서 가끔자 무엇을 생각하고 잇는것을、『아니꼬운 속알머리』혜련이가 재게 대하야 쌀쌀하게 구는것을 『건방지구 사람의 가치를 몰라보는 어리석은 계집에』——이모양으로 졍멸어지는 별명을 지어가지고는、『사내가 그까짓 계집에 하나로——』하고 혜련을 미워해보려고도 하엿다。

이러한 준상의 노력은 일시적효과를 아니준도 아니엇스나、준상은 지금까지에 자긔가 여자를 사랑하엿다는것이 모도 거짓임을 느꼇다。 비로소 사랑이 무엇인지를 아는듯하엿다。 사랑은 유희가 아니다。 사랑은 죽느냐 사느냐 하는 문제인것 가타다。 만일 혜련의 사랑을 엇지못하면 준상은 살아잇슬수업슬것 가탓다。

처음 원산으로 올때에도 준상은 혜련이가 그리워서 온것이지마는 그래도 그 때에는 되면되고 안 되면 할수업고、하는 마음의 여유가 잇섯지마는 혜련을 날마다 바라보고 만나고 혜련에게 쌀쌀한 대우를 바다갈사록 혜련은 준상의 혼에 기피기피 배어드는것 가탓다。 이제 준상의 혼에서 혜련을 떼어버리자면 크게 피를 흘리지 아니하고는 아니 될것 가탓고、그보다도 더 준상의 생명에까지 관계될것 가타다。

그러나 그것은 몰론 혜련 일이엿다。 제 마음에서 혜련을 떼어노흐면 저는알빠진 조개비와 가티텡비일것가탓다。 혜련이가업는 천지는 참아 견될수업는 공허한것이엇다。

어떤날 저녁、캠프에서 저녁밥이 끗난뒤、동무들이 원산에 연극구경 가자는것도 머리가아프다는 핑계로 거절해버리고 혜련이가 저녁 산보나오기를 기다리고 길목을 지키고 잇섯다。 오늘밤에는 어떠한 일이 잇더라도 혜련과 말할긔회를 어더노서 속에 잇는 말을 털어노리라는 결심을 굿게굿게 하고서。

서쪽 산에 구름ㅅ속에서 번개가 번적거렷다。 다른데는 다푸른 하늘이오 오늘 석양도 붉은 놀을 하늘 가득 남기고 넘어갓것마는 서쪽먹서한 구름ㅅ덩어리 가장자리에 가끔 네온싸인가튼 번개가 번적거렷다。

『바람이 되라나? 소내기가 오라나?』

하고 준상은 그것이 마치 제 운명의 암시나 되는것 가티보고잇섯다。 준상은 그검은 구름 봉오리가 뭉게뭉게 피어오르기도 하고 갈라지기도 하고 한편이 툭 물거지는가 하면 한편이 이즈러지기도 하고、그러다가는 번개의 불ㅅ줄이 여러가지 곡선을 그리고 하는 양을보고 옥수수ㅅ잎을 만적거리고서 잇섯다。

이때에 김장로의 굵은 음성이 들렷다。 준상은 놀라는드시 고개를 돌렷다。

『진지 잡수셧서요?』

하고 준상은 김장로를 향하야 허리를 굽혓다。

『옹 런군이오? 진지 자셧소?』

하고 김장로는 매우 유쾌한 모양이엇다。

준상은 김장로의 뒤를 따르는 혜련과 문임을 향하여서도 인사를 하엿다。

『또 비가 오랴나 원』

하고 김장로는 준상이가 보던 번개질하는 구름ㅅ장을 바라본다。

『아이 저 번개!』

하고 혜련이가 소리를 지른다。

『굴세웁시다。 금년에는 웬 비가 그리 만하요?』

하고 준상은 김장로의외편거레한 걸음을떼어서 따라 걸엇다。

버짐·습진·무좀·백납·쇠버짐
浸透性深達療法
小林 다무시칭키
一塗爽快感
가렵다! 견딜수업서 가렵다!
한번바르면 다무시칭키의效能!
「참으로잘듯는」단것은한번써본분의讚辭이다
그러치요!
浸透性殺菌力과消毒殺菌의諸作用이 가장化學的으로病皮에 作用하야、진무른潰瘍面과病皮에 作用하야 皮下의 潛伏菌 까지도殺菌하야發育을抑制하며 健皮의再生을促進하며 快히治癒식히는이것이 本劑의特長이다。
大阪市東區 名古屋賣小路 小林大藥房
定價 20 30 50 1.00

化粧下には クラブ乳液
白粉下には クラブ美身クリーム
クラブはき白粉 (十二色)
クラブ煉白粉
クラブ固煉白粉
クラブビシン
クラブ衿白粉
ホルモン配合 クラブ白粉 구라부

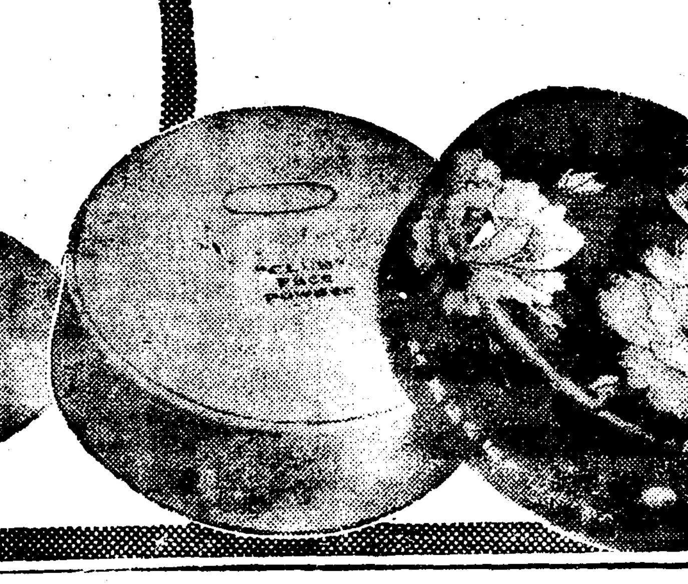
여름을타는只今! 호르몬配合의新白粉이 꼭必要!
★살결의健康을助長하는 クラブ白粉은살결의健康을爲하야有効하고特殊한色素를使用하고잇지만다시苦心研究한結果살결로부터吸收되는美容界絶讚의クラブ綜合호르몬의配合에成巧하엿습니다 クラブ白粉을使用하시면綜合호르몬이內服以上의効果로살결로부터吸收되여주름、弛緩을防止하고살결이여름타기쉬운지금潑溂한健康美에빗나는化粧이됩니다
★化粧이밀리지안는다 クラブ白粉은粉子가極히精微하므로얼골에아무리먹기힘든部分에라도神奇하리만치濃淡이업시잘먹고땀과기름에도 밀리지안코 시원한여름化粧이꼿됩니다

產業統制法과 朝鮮實施問題 ②

……朴用家

그러면 重要產業統制法의實施은 果然 어떠하얏든가 우에서도 말한바와가티 이法令의主眼이 無政府狀態에잇는產業界에 統制를 加하야 獨占形態를 結成식힘으로써 恐慌을 克服하려는데잇섯든니만치 이法令實施以後 昭和八年末까지는 (公益機關가튼것은 全然問題도 삼지안코) 獨占强化에만 注力하얏다 그리하야 最近이法令이 適用되는 指定產業은 (一) 綿絲紡績業 (二) 絹絲紡績業 (三) 人造絹絲製造業 (四)洋毛絲製造業 (五)毛織物製造業 (六)카-바이트製造業 (七)晒粉製造業 (八)硫酸製造業 (九)硫安製造業 (十)硬化油製造業 (十一)세멘트製造業 (十二)小麥粉製造業 (十三)製紙製造業 (十四)合金鐵製造業 (十五)銑鐵製造業 (十六)山形鋼製造業 (十七)鋼板製造業 (十八)棒鋼製造業 (十九)鋼管製造業 (二十)鋼材製造業 (二十一)二硫化炭素製造業 (二十二)精糖製造業 (二十三)麥酒製造業 (二十四)石炭鑛業으로 거이 全部가 獨占的으로 强化되엿다

이러한 獨占强化는 必然的으로 獨占資本의 獨占利潤을 確保하게되엿다 우리는 獨占的企業에 獨占利潤이 存在함을 보지못하얏다 實例에 잇서 獨占이 强化된 後로는 同業者間의 競爭을 排除하야 價格을 引下치안케 되엇고 產業은 合理化하야 生產費를 低下하얏스되 價格을 引下치 안는다 外國品의 競爭이 업는 限에 잇서서는 生產費가 低下되어도 價格은 引下되지 안코 오히려 獨占的으로 引上하얏다 一例를 들어보면 昭和八年 麥酒業의 獨占形成後 大日本麥酒와 麒麟麥酒의 兩社業績을보면

◆大日本麥酒

	拂込資本金	利益金	利益率	配當率
八年上	[illegible]	[illegible]	[illegible]	[illegible]
八年下	[illegible]	[illegible]	[illegible]	[illegible]
九年上	[illegible]	[illegible]	[illegible]	[illegible]
九年下	[illegible]	[illegible]	[illegible]	[illegible]
十年上	[illegible]	[illegible]	[illegible]	[illegible]
十年下	[illegible]	[illegible]	[illegible]	[illegible]

◆麒麟麥酒

	拂込資本金	利益金	利益率	配當率
八年上	[illegible]	[illegible]	[illegible]	[illegible]
八年下	[illegible]	[illegible]	[illegible]	[illegible]
九年上	[illegible]	[illegible]	[illegible]	[illegible]
九年下	[illegible]	[illegible]	[illegible]	[illegible]
十年上	[illegible]	[illegible]	[illegible]	[illegible]
十年下	[illegible]	[illegible]	[illegible]	[illegible]

로 大日本麥酒은 八年에는 利益率이 一割五分乃至一割七分이든것이 獨占以後는 二割乃至二割三分을 示하게되엇고 麒麟麥酒는 八年에는 一割九分乃至二割七分이든것이 獨占의 效果가 나타난 九年下半期以後는 三割九分乃至四割四分을 示하게되엇다 이에는 好景氣의 反映도 잇지만 그主因은 獨占强化의 結果이다

그러나 獨占强化는 이와가티 消費者에 對하야 不利할뿐만아니라 中小商工業者에 對하야서도 不利한 影響을 주엇다 그럼으로 이法令은 消費者에 對하야서는 勿論이요 中小商工業者에게도 不安을 주게되엇든 것이다 ……

그러나 이法令의 公益規定은 昭和九年에이르러 獨占强化의 弊가 論議되매 겨우 商工省은 公益規定을 發動하얏다 ……統制法을 發動하엿스나 그實際는 文字그대로 單只 警告에 不過하고 이法令의 發動은 實際로 드러나지 안은것이엇다

昭和九年末 세멘트價格이 引下되고 小野田세멘트等가 聯合會의 增產計畫中止勸告로 聯合會에서 脫退하려는 問題가 發生하야 第二條의 獨占强化規定을 發動하얏는데 公益規定은 이에 不過하다 마는 勿論 아웃트 싸이더-까지 聯合會의 協定에 束縛되게되어 獨占은 더욱 强化되엇슬 따름이다 이리하야 重要產業統制法의實施로 獨占은 高度化하야 企業家의 利益은 保護되엇스나 消費者의 利益은 擁護되지 못하게되엇다 (續)

"政府所持米의 相當量處分案"

廿五日米統委員會에上程

最近米價高緩和로

【東京電話同盟】農林省에서는今月二十五日 午後二時 農相官邸에 米穀統制委員會를 招集하기로되엿는데 最近의 米穀事情으로 보아 同委員會에서는 政府米處分의 件이 附議될 空氣가 濃厚한바 八月一日在米高에 基한 向後三個月間의 需給推算에 依하면 端境期持越高는 九百餘萬石 그中 政府所有米는 五百二十餘萬石이데 農林省에서는 이 政府米中 二百七十萬石을 占하는 八年產米를 更新할 必要가 잇는것과 最近의 米價高를 緩和할必要가 잇는것等의 理由로 買換에 依하야 相當히 政府米를 處分하리라하고 豫想되어 委員會의 諒解를 求하리라고 보이는바 어느程度의 買換을 할지가 注目되고잇다 (妥協이 成立되리라고도 보인다)

緬羊增殖 高價買上

各方面에서提唱

緬羊增殖은 旣定十個年十萬頭計畫을 다시 十二年度以降二十萬頭로 擴充을보게되엇는데 緬羊奬勵施設의 擴充에伴하야 各方面에서 提唱하고잇는 것은 羊毛의 高價買上이다 卽 緬羊事業을 事業으로 經營함에는 現在 東拓의 牧場經營이 採算難에 陷하고잇고 一方 農家委託飼育에 잇서서도 現在와가티 指導獎勵時代는 別問題이나 擴充하는때는 羊毛의 最低價格이 必要함으로 羊毛價格이 安定되어 相當히 高價로되면 緬羊獎勵가 別한 努力을 要치안어도 擴張할수잇는可能性이 生할터이다 따라 이現狀으로 緬羊補助金과 羊毛에 政策的高價買上을 要求하는 소리가 各關係方面으로부터 有力히 提唱되고잇다

富寧水力創立

社長竹內健郎氏

東拓直系富寧水力電氣株式會社(資本金一千萬圓)의 創立總會는 十七日 東京東拓本社에서 뭇잣다고 十八日 朝鮮支社에 入電이 잇섯는데 決定한 重役은 다음과갓다고

◆取締役社長 竹內健郎 ◆取締役技師長 森義至郎 ◆取締役 佐方文次郎 ◆監査役 渡邊浩義 ◆監査役 鈴木三郎

經濟界消息

○家具工藝展覽會=京城商議主催의 家具工藝展覽會는 十月一日로부터 五日間 京城公會堂에서 열기로 內定하야 二十一日午後二時부터 實行委員會를열고 協議키로 되엿다고

○委託會社의 하나인 京電은 市民의 糾彈에 못이기어 所謂「都心式 料金制」를 實施하지 不過半朔에

○ 벌서 年減收 十二萬圓이라고 가장 犧牲이 큰것가티 宣傳

○新料金制實施 滿一年이 되거든 그때가서 得失을 말하지

○京電말대로 年十二萬圓減收라하면 그는 곳 市民으로부터 지금까지 그만큼 더바덧다는 反證이 되지안는가?

○이번 改正으로도 우리는 滿足치 안는다 三十個年의 長期營業權을 단百萬圓에 삿스니

○좀더 배포크게 大京城에 適合하게 統히 一區 五錢으로 大引下가 若何?

買換의 拂下? 百萬石程度

【東京電話商通】農林省에서는今月廿五日 午後二時부터 農相官邸에서 米穀委員會를 열터인데 同委員會에서는 아마 政府米處分案이 附議될모양이라고 한다 今年端境期의 政府所有米五百二十萬石中 八年產米는 二百七十萬石을 占하고 十年產은 百六十萬石이며 今年의作況은 大槪 平年作보다 多少良好할것으로 豫想되므로 古古米인 八年產米를 處分함은 米價가 노픈가을 나타내인現在가 가장 適當한時期이라고한다 그리고 荷見米穀局長은 十八日午後 東京發로 東北北海地方의 作況觀察에 갈것으로 그結果에 依하야 八年產의 買換이 大量拂下의 態度를 決定할모양인데 政府의新米所持가 적고도 八年產米가 만흠으로보아 百萬石가량의 買換을 하게되지안흘가觀測된다고한다

蓬萊米價低落

十八日京城市中

朝鮮內蓬萊米의 市勢는 一時朝鮮米高와 買物殺到로 現物一袋十一圓九十錢까지 昻騰되엿스나 其後期米低와 各地多荷로 賣物이山積하야 十八日朝는 十一圓三十五錢으로 高價에서 六十錢의低唱이오 產地에比하야 三十錢의逆鞘商狀을 呈하야目前보다 下押할氣味이다 그리고 新米의 移入商談은 現在까지 全部約十五萬袋(六萬石)餘에 達하얏다한다

袋入白米不賣의 決議가崩壞될形勢

神戶側參加不能으로

朝鮮白米袋入不賣問題에 對한 六大都市의 共同決議는 神戶側이 參加不能을 聲明한때문에 神戶를 빼이고 五大都市間에 不賣의 協約을 締結하고 神戶는 이에對하야 五大都市의協定에對하야 賣意를表치안흐나 協定치 안흠을 聲明하엿는데 神戶의態度는 名古屋其他의 受荷主를刺戟케때문에 이것을 導因으로五大都市의 協定도 早晩間 깨어질것이라고 한다

木浦現拂에 麗水도合流

木浦의 朝鮮米蓮買現物拂問題는 販賣荷主의 現拂拒否로 紛糾되고잇서 아직解決을 보지못하얏는데 木浦는 九木協會의 일홈아래 麗水荷主에 대하야서도 現拂을 勸誘하야 麗水荷主도 드되어 木浦와 共同步調를 取하게되어 同問題는 擴大化하게되엿다

重要商品界의事情

人絹市勢觀測

人絹市勢는 二·二六事件當時의 六十三圓을 바닥으로 完全히 ……

蒲綿系의減產으로 因한 品薄과 當局의 裁定으로因한聯合會의 統制强化로 人絹業界가 漸次明朗性을 띄이게 되엿다 一般이 景氣的으로 보는사람이 만헛는모양인데 聯合會의 內紛問題가 表面化함에 곤란하지안타.

◇ 保勢에 드러갓는바 三割五分의操短으로 需給의均衡이 保持되는때에 人絹界의 癌이든 非加盟側의 加盟問題가 解決하엿스므로 底價觀을 거친市勢가 나타난것은 當然한 結果이다

◇ 最近 原料칼푸의供給難도 云謂되고 前性曹達 二硫化炭素와 가튼 藥品價의 昻騰으로 原價的으로도 引上케될 것이다

◇ 最近의 實勢를 보아 二面 ……

도「비-쓰」系는 減產實施이매 日本內地의 消費는 値頃의 低下로 매우 늘은것도 事實이다 한때 悲觀되든 原絲輸出도 六月을 最惡으로 大連方面의 實需로 八月-九月의 輸出回復은 相當히 期待된다.

◇ 요즘 問題는 織物의 滯貨다 如何이면 요즘에 日本內地織物은 採算도 조코 輸出도 豪洲問題가 現實的으로 나타남은 明年으로 너무 悲觀할것은 좀 생각할바이다

◇ 그럼으로 目前에잇서 七十圓까지 아이들가하는 觀測이잇다

"重統法朝鮮適用"

結局大勢上難免이라고

問題의 重要產業統制法의 外地適用은 …… 朝鮮의 關係方面과 折衝中인데 이에 時期를 喪失한 觀이 잇서 結局 傳함과가튼 形式으로 朝鮮適用이 될모양이라고한다 그리고 施行은 現在重要輸出品檢查가 日本內地가 十四種을 指定하얏슴에 不拘코 朝鮮은 二種만 朝鮮에서 施行하고잇는 것과가티 洋灰만을 指定하야 日本內地同法과 同內容의 統制令이 公布될터이라고 한다

硫安公定價格은 三圓三四十錢?

▲…尾崎農林局技師談

重要肥料統制法을 圍繞한硫安公定價格問題는 同法發動을 압두고 具體的問題로서 注目되는데 右에 對하야 農林局尾崎技師는 如左히 말한다

硫安의 公定價格이 너무 低率이면 高코스트會社의 操短製造法轉換을 招來하야 生產減縮의 危懼가잇서서 愼重히 考究할必要가 잇는데 一面米價其他農產價格의 均衡도 考慮할必要가 잇다 從하야 現在의 市價三圓五、六十錢에對하야 一部에서 唱하는 三圓五十錢說은 穩當치 안흐나 三圓三、四十錢이라는 中間價는當然한 公定價格으로보아도 조타 但米價가最近의 價格을 維持한다는 前提下에서 하는말이다

新鰮粕初移出

東海岸의鰮魚는 咸北을 비롯하야 最近 盛漁期에 드러갓는데 벌서 新粕의取引이잇서 京濱伊勢灣下陸의 咸北江原道의新粕이 二萬俵가 移出되엇다고

株式 嫌氣賣나 下澁

前場低落 東京大阪不勢를 伴하야 當地도 嫌氣投로 低落이엇스니 昨後引에 比하야 東新一圓二十錢低인 百二十圓九十錢 日產四十錢低인 七十八圓十錢, 大新五十錢低인 六十六圓三十錢 鐘新百五十九圓丁, 朝新十錢低인 三十圓七十錢 北鉄二十四圓三十錢에 各大引되고 帝人百十六圓八十錢 一本이잇섯다

◆東新 [illegible]

後場下澁 後場은突込警戒로도下澁이엇스니 東新百二十一圓三十錢, 大新六十六圓六十錢 鐘新百五十九圓十錢, 日產七十八圓四十錢 朝新三十圓六十錢에各大引, 帝人百十六圓六十錢, 朝石三十四圓七十錢

嫌氣投로飛臺

國策大綱決定無影響

政界는 馬場藏相이 各閣僚와 ……

實物前場取引

◆日滿아루미 [illegible] ◆電氣化學新 [illegible]

商況【十八日】

有力側의觀測 消極方針에一致

東京株界方面의 市勢觀을 들어보면 如左하야 局面打開難을 부르지지며 跛行市勢繼續으로보는모양이엇다

▼……北中問題에 不安이잇고 工作이 成功하면 紛爭難避의 形勢이오 ……

▼……政府의方針이 不得要領이오 財界前途觀測이니 市人의 人氣가 不鮮明하더이나 東新人氣調落을 除하고는 錐株어는部分的으로 投資買가 伏在한터이니 ……

▼……豫算과 國策은不可分의 關係에잇스니 豫算이 決定될때까지는 新規로 出動할수업다 ……

▼……新國策을 걱정하나 쓸데업시 소리만 크게實情을無視한 國家權力發動의 强行을거저할뿐으로서 …… 地가잇는것은 極力으로 勸奬할수잇다

▼……氣分的으로 買할수업서 東新도 鈍重不勢이나 크게보면 百二十圓과 百三十圓間의 保合이라고 ……

▼……東新에 全然人氣가 拘코 上勢를 볼수잇다 ……

實物前場取引

米期 前寄低後 少堅

前場浮動 昨後場阪地三十二圓五十一錢止와 共히 當市場도 三十一錢에 寄로止한 今朝에入하야 阪地初付三十二圓四十錢인 十二丁反落을 捕하고 三十圓二十一錢인十丁反落으로寄付 始한後阪地稍漸高値로五十四錢의 最高로 止하얏을 傳하야三十錢의 五番同價로 三十一錢에 寄로止하엿다

後場小堅 後場은三十圓三十五錢에四丁高로寄付後三十二錢에 頭重이다가 五節三十五錢으로 結局三十五錢에 止하엿다

政府米拂下說 市中觀測區區

昨後場은 各地共히 頑强하야 期하엿든바이나 來二十五日에米穀統制委員會를開하고 政府米拂下를 決定하리라는 說 ……

(株)……데마事件直前의 買玉의 乘替日이되니까 今前場이 國策大綱決定無影響으로 百二十圓飛臺로 不勢低落 ▲時間問題로보는 百二十圓台이 닥처오는 세움인가 ▲取引所沒落時代라하나 一割八分의 高率配當인 博多株式取引所株는 百十一、二圓으로 八分一厘의 好利廻 取引所株에도 이런것이잇소 ▲西班牙問題도 歐洲戰爭까지는안되리라하야 큰材料로는보이지안는모양 ▲八月中은 無市勢論이 一致 이렁때最後大突込이잇기쉬울지……

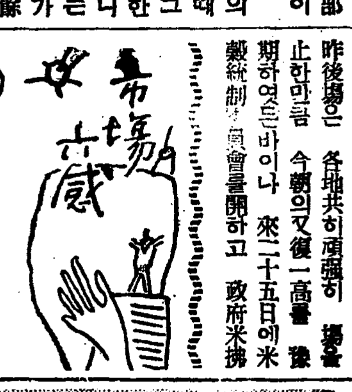

(米)……來二十五日에는 米穀統制委員會를開한다고 이번에는 政府米拂下를決定? ▲端境期를압헤두고열리는 委員會인 만큼 반드시古米를整理할것으로 …… 月中旬에開催하엿든 委員會와 如한結果를 招來할지누가알라? ▲何如間市勢는 벌서行動을加한觀이업지아니한가 如于百萬石程度로는 그다지큰影響이업슬것이라고도한다 果如何? ▲그런데 市勢引拂下說이 擴張될때에따라지고 拂下를 하는例가 多하엿슴으로 深入賣도不可

東京國債市況

【東京電話同盟】繼續하야 動憺待의 人氣로 極端的不振에 陷하얏는데 賣的實物이 多少出現하야 下押이엇다 內債는 大槪五錢低外貨債는佛貨十五錢 賣則分半 五分半共히 三十錢低落이 多하야 ……

大阪國債市場

◆甲五分利 一〇一、一五▲二回四分利 一〇一、九〇▲佛貨四分利 一九八、一五 ◆甲五分利 [illegible] ▲二回四分 [illegible] ▲佛貨四分 [illegible]

今日財界(十八日)

◆米

仁川期米	[illegible]	[illegible]	[illegible]
大阪期米	[illegible]	[illegible]	[illegible]
正租(仁川)	一等	[illegible]	[illegible]
一斤	三等	[illegible]	[illegible]

◆市中金融

◆株

東新	[illegible]	[illegible]
日產	[illegible]	[illegible]
大阪人絹	[illegible]	[illegible]
大阪綿花	[illegible]	[illegible]
大阪砂糖	[illegible]	[illegible]
大阪生糸	[illegible]	[illegible]

豐凶아죽難測 二百十日까지

一年農事의別名을가진 稻作은 苗板時代로부터 開花期에 臨迫하엿다 實로躍進時代로부터 一旱一雨의 危機와 가진波瀾을 經하야 今日에至하기까지의 發育狀態가 果然어떠한가를 顧하면 朝鮮은 一時三南의 豐作을 傳하엿스나 再三水害로 被害가不少하고 早魃이 尤甚하든 中部以北은 早餘森雨로 可謂水旱 兩災의 凶作說을 傳하게되며 日本內地는 土用期에入하야以來 約一個月이나 天候가繼續良好하야 平年作以上의 樂觀을呈함으로 當分安心할수잇스나 그러나 開花期로부터 成熟期에入하기까지의天候가 果然어떠한지, 現象을招來할지 實로 安心할수업든 時期에 잇으리다 今朝阪地와如한地方은 十九度의 低溫으로 其他各地도 大槪低溫이오 朝鮮各地도 一二、三度乃至五、六度의低溫이뿐아니라 日本 ……

堂島前場底堅

【大阪電話】據下豫想으로買氣續發되어下波이엇스나 昨夜來의冷氣로押目買氣强하고 市勢도新高價로昻上이엇다

▲今前場主要賣買

賣方 東京側 地場軟派 株式側 買方 朝鮮側 正米側

朝取期米取組內容

◆賣方 ◆買方

	當限	中限	先限
[illegible]	[illegible]	[illegible]	[illegible]

內地는 依然이 豐凶의 速斷을 하고 二百十日을 經하기까지에는 豐凶을 速斷키難하야 大勢도 當分保合狀態로 繼續할모양이다

各地正米

京城保合 環境不透明으로 賣方이모다 態度가極히消極的으로 市況은閑散裡에 保合이엇다

◉三等三二、六〇 四等三一、一〇 一等白米一三三、〇〇

仁川不變 天候依復으로 人氣가多少回復이나 淸算當限의 强調로 市勢下遊이다 ◉三等三二、六〇 四等三二、一五〇 一等白米一三三、七〇

釜山不動 依然必要側의 補充買에不過하고 一般은 政府米拂下說을 警戒하야 極度로 買控이엇다 ◉三等三二、八五 四等三一、五五 一等白米一三二、八二

大邱頑强 期米의 依復步調로 人氣가多少回復되어 十錢高唱이나 取引은 依然圓滑이엇다 ◉三等三一、三〇 四等三二、〇〇 一等白米一三三、五〇

群山少堅 地方出廻가 잇스나 依然底堅한 人氣인만큼 低價에는 賣濟路이오 取引은 閑散이나마 市況은 五錢高唱이엇다 ◉三等三二、九〇 四等三二、七五 一等白米 一四、〇〇

木浦同調 移出側은 運賃問題로 傍觀이나 昨況念慮로 思惑買氣가잇서 少强保合이다 ◉三等 三二、一〇 四等三一、八〇 一等白米 一三、〇〇

米期 東 趙俊鎬取引店 仁川海岸町三丁目

康益商會 米 京城 仁川 株 益 金益證券

株式 東 賣買 東亞證券 京城黃金町 案內書贈呈

期米 玉 仁川本町 柳來恒取引店

土金 分析賣買 石金 大陸商會 京城府茶屋町一一〇番地 電話本局二三一六番 振替京城一五一五四番

金融(十八日)

◆海外經濟 ◆朝鮮銀行券 ◆日本銀行券 ◆東京金利 ◆京城手形交換 ◆金買入價 ◆東京市中金銀價 ◆京城市中金銀價 ◆對外爲替

[illegible]	[illegible]	[illegible]	[illegible]

米穀(十八日)

◆京城正米 ◆京城雜穀 ◆仁川正米大豆

[illegible]	[illegible]	[illegible]	[illegible]

商品(十八日)

◆京城綿糸布 ◆京城繰綿 ◆鐵釘價 ◆京城柏價 ◆京城絹布 ◆日本麥粉市勢 ◆滿洲糧況 ◆大連特產

[illegible]	[illegible]	[illegible]	[illegible]

株式(十八日)

◆朝取短期 ◆東京短期 ◆東京現物 ◆大阪短期 ◆大阪長期 ◆東京短期取組 ◆大阪短期 ◆朝取短期取組高

[illegible]	[illegible]	[illegible]	[illegible]

期米(十八日)

◆朝取期米 ◆朝取期米賣買高 ◆群山期米 ◆釜山期米 ◆木浦期米 ◆大邱期米 ◆大阪期米 ◆東京期米 ◆大阪期米取組 ◆大阪市中在米高 ◆大阪正米標準價 ◆日本各地期米

[illegible]	[illegible]	[illegible]	[illegible]

商品(十八日)

◆大阪綿糸 ◆大阪綿花 ◆各地人絹 ◆大阪人絹現物 ◆橫濱生糸 ◆大阪砂糖 ◆海外砂糖 ◆各地正租市勢(單位錢)

	一等	二等	三等	等外
京城	[illegible]	[illegible]	[illegible]	[illegible]
仁川	[illegible]	[illegible]	[illegible]	[illegible]
群山	[illegible]	[illegible]	[illegible]	[illegible]
木浦	[illegible]	[illegible]	[illegible]	[illegible]
大邱	[illegible]	[illegible]	[illegible]	[illegible]
新義州	[illegible]	[illegible]	[illegible]	[illegible]
鎭南浦	[illegible]	[illegible]	[illegible]	[illegible]
元山	[illegible]	[illegible]	[illegible]	[illegible]
咸興	[illegible]	[illegible]	[illegible]	[illegible]
馬山	[illegible]	[illegible]	[illegible]	[illegible]
平壤	[illegible]	[illegible]	[illegible]	[illegible]
釜山	[illegible]	[illegible]	[illegible]	[illegible]